工商晚報
THE KUNG SHEUNG EVENING NEWS
43, Des Voeux Road, Central
HONG KONG
Cable Address 2075
P. O. Box 62
[illegible]
督印及承印：工商日報有限公司
地址：香港德輔道中四十三號
電話
編輯部：弍六七八九
採訪部：二五二五二
營業部：弍四弍九六
廣告部：二弍一六〇
社長室：弍五四九五
電報掛號：二〇七五
郵政信箱：六十二號
新聞紙第七三五五號
出紙壹大張售價壹毫

今晨 第二街大火焚燬六層樓

十部消防車趕到救援 焚燒一小時幸無死傷

災民二百五，起火可能為大樓側木寮所引起。

【本報訊】西營盤今晨發生大火，六層高木樓被焚，另有四間木寮被焚燬，六層樓宇遭受水漬。災民約二百五十人無家可歸，事後在西營盤醫院登記。大火焚燒一小時，尚幸未有人死傷。

大火地點發生在第二街與西邊街之交叉點樓宇，首先發覺起火之房屋是第二街九十六號地下後座。

根據一名亡命逃出火場的慶錫說：我在九十八號地下園仔發覺火遇時候，地下全部都是濃烟烈火，屋傍的幾間木寮（即西邊街路邊兩木屋），火勢更加猛烈，所以起火的不知是否爲兩寮仔。

起火時間爲今晨七時廿五分，九十六號地下前舖爲喜來臨包辦筵席店，後座爲永和紙紮店，園仔爲生記幹家庭手工業，所以一經燒着，火勢格外強烈。迅速間便波及二樓、三樓、四樓，繼又波及左鄰之九十八號三樓及四樓。八時許火勢最烈，幸在最早，男女老幼均能够安全逃出。

鍾耿祺中醫館，二樓。而三、四兩層被焚，亦住有三十餘戶，毀，但未完全被燬，所兩傍樓宇雖未波及，有住客亦安全逃出。但遭受水漬損失不少。（百）

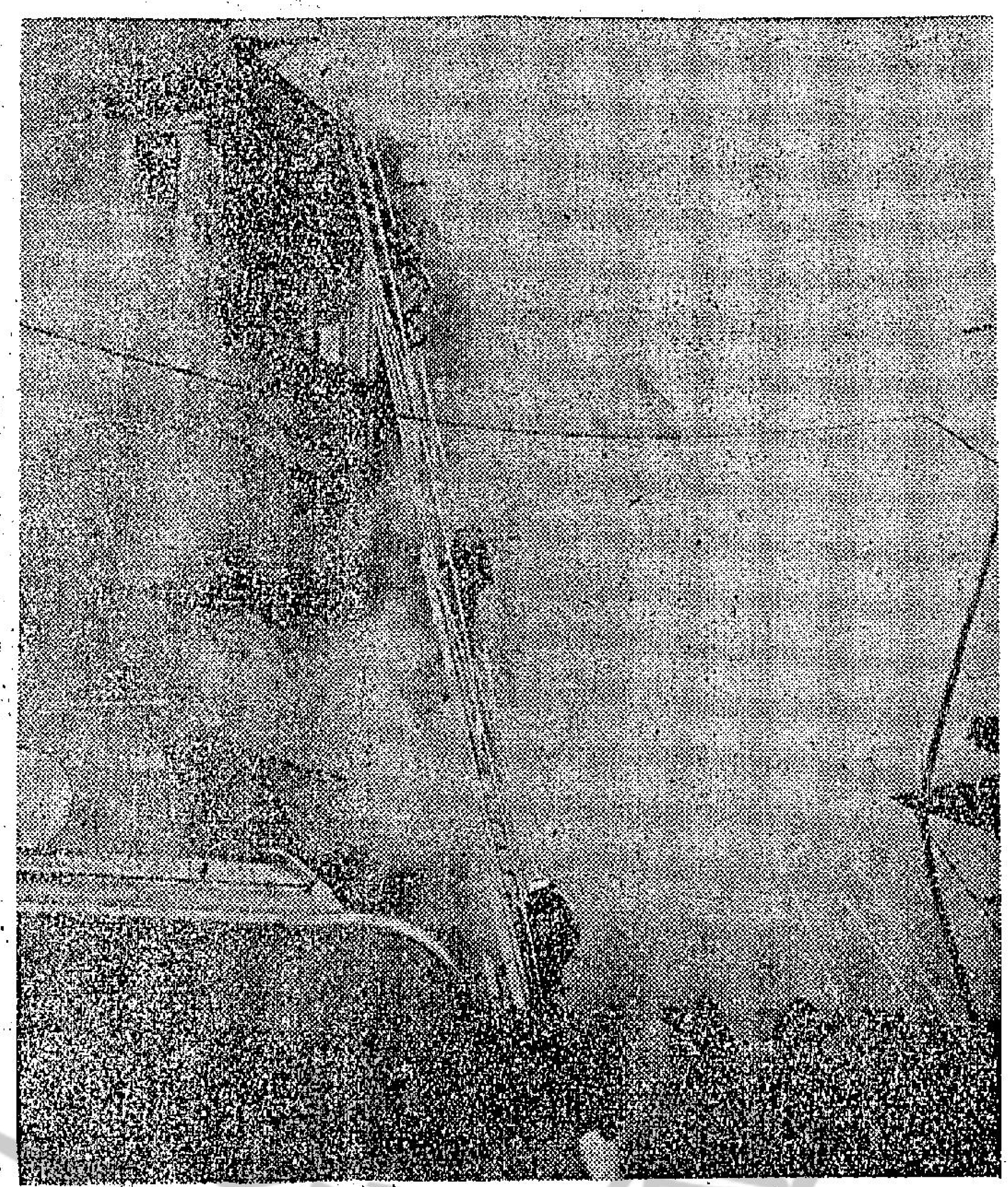

第二街大火，灌救時情形（本報記者百攝）

消防員勇敢可嘉 十二條喉齊灌救

在七時廿五分起火時，首先發覺者是一名生記檊的店員，他勇敢地曾與火搏鬥。其後，未幾，十輛滅火車先後開到現場，分佈在第二街第一街及第三街，開喉十二條向災場灑射，十二條喉中以災場對面一百〇七號，永利昌酒庄天台之兩水喉最爲得力，直接射到達災場四樓。其餘十條水喉，分在第二街、西邊街作三面灌救。至八時十五分火場已被控制，八時四十五分火勢已告撲滅。

在火燄波及九十八號三樓及四樓時，消防人員立即由雲梯，搬水喉冒險進入災區騎樓向屋裏射去。另架一雲梯登上九十六號三樓四樓，搶救居民，但當時樓上住客經已安全逃出。

起火之九十六號地下，共住有十餘人，二、三、四樓，每層樓宇均住有四十人左右。九十八號地下爲醫診院。

昨夕至今晨 少女為愛 三番服毒

【本報訊】一名十七歲之少女，因力爭與男友往還之自由，今晨在其母之前，揚言服毒，結果由家人報警送院。

此少女姓伍，台山人，與其弟妹等同寓黃大仙徙置區E座二樓一××號。不久之前，認識一姓劉之[illegible]青年工人，旋且相戀，初時家人反對，後以死力爭，其母即約晤青年父母，商談婚事。劉因經濟關係，請女等待兩年。伍母雖允其兩年後成婚，但命女不得隨意與劉出遊，須在家車衣助家計。但伍女以爲不自由，昨夕至今晨，曾三次服一種物品，謂爲服毒自殺。（日）

天氣與潮水

吹微風，天氣晴朗，午間又炎熱。今晨七時室外氣溫爲華氏表七十七度，濕度百分之九十一。昨日氣溫最高八十八度五，最低七十六度五。今晨十時八十四度。

高潮 上午二時三十七分 下午四時零一分

低潮 上午九時 下午十時卅分

全港居民救濟「九一二」風災捐款運動

本報即日起代收此項捐欵 收欵處德輔道中四十三號

此次颱風「溫黛」襲港，災情慘重，傷亡近千，無家可歸者逾七萬人，亟待救濟。本報承香港政府新聞處處長穆磊轉知社會救濟信託基金委員會之意見，發起「全港居民救濟風災捐款運動」，並委托代收捐款。本報本當仁不讓之旨，自當廣爲呼籲，敬請各界善長仁翁，急鄉善舉，踴躍捐輸，藉惠災黎。款額多少不拘，一律歡迎，請逕交本報代收，捐款人芳名及捐款數額，將於收到後次日刊登報端，並隨時將所得捐款，撥交社會救濟基金委員會，以供施賑。

美股市走勢平均指數

【紐約十二日美聯社電】杜•鍾斯美國股票十二日收市平均指數如下：

類別	開市	最高	最低	收市	昨市比較
卅種工業股	六〇三·五八	六〇八·九七	六〇一·二八	六〇六·三四	升二·三五
廿種鐵路股	一弍一·三三	一弍一·八一	一弍〇·四八	一弍一·三〇	跌〇·二四
十五種公用事業股	一弍一·三九	一弍一·九六	一弍〇·八五	一弍一·四八	升〇·一七
六十五種綜合股	弍〇九·九九	弍一一·四四	弍〇九·〇三	弍一〇·五二	升〇·四四

打風後有新發現 新建樓宇是否「化學」 政府經派員進行調查

【本報訊】據可靠方面消息稱，有關當局業已派員調查若干新建樓宇，以確定此等建築所用之材料，是否適合規格，因九月一日大風時，若干樓宇門窗均被颶風吹毀。

颶風時，許多樓宇之玻璃窗被毀，但使人注意者，竟有若干樓宇之窗框一個被括去，有等樓宇之木門亦被吹去。當局據報，故派員調查此等樓宇所有之材料是否合標準。（日）

【本報訊】今晨七時，九龍大坑東徙置區M座，有男子跳樓，居民發覺後立即報警，但救護車將其送院途中，已不治斃命。此男子年約三十，衣白恤衫西褲，姓名未詳。

零時許，調景嶺一木屋之居民劉連，四十二歲，被毒蛇咬傷，已星夜投院求治。（日）

蛇傷。該男子名[illegible]，四十三歲，傷勢不重。

今天假期好過節 月到中秋分外明 市面一片熱鬧氣氛

【本報訊】今日爲中秋節，港九居民均已準備慶祝佳節，事實上昨夕已有不少居民作迎月之舉。

據某大餅家稱，今年本銷月餅約三百萬個，但因風災及若干居民須接濟大陸親屬結果，下旬月餅之銷路不及去年。一般而言，今年中秋節消費，因最近風災打擊，比去年略少。

所有油蔴地小輪公司出租之小輪，昨夕、今夕及明夕均已租賃一空，因若干團體分別舉行迎月、賞月及追月之遊河會。

今日爲公衆假期，所有政府機關、銀行及學校均休假一天。所有經營月餅之茶樓，今起休假三天。

除雞鴨及豬肉漲價較少外，魚、蝦、菜蔬及生菓，昨日市價均已上升，魚價貴百分之三十。

據估計，由英國滙返新界之僑滙，約有一百萬元。

昨夕，大坑舉行舞龍提燈會，預祝中秋節，當長約二百尺之火龍在該區出現時，爆竹聲不絕。今夕及明晚，舞龍隊會仍繼續舉行。（日）

婦與女童 食物中毒

【本報訊】婦人陳見好（三十六歲）及女兒杜懿儀（三歲），今晨三時左右，突然病嘔大作，家人睹狀，立即將二人送院，經洗胃後無礙。據報，二人昨夕曾吃隔宿之菜肴，可能係食物中毒。

晨早起來 被車輾傷

【本報訊】今晨七時，九龍鴨寮道與山東街之間，發生交通意外，有一男子被汽車

商台今日播出 兩齣鑼鼓粵劇

【本報訊】香港商業電台定今（中秋佳節）日播出兩齣鑼鼓粵劇，該兩劇乃取材于元末革命事蹟，而發揚八月十五殺中秋典故與及月餅之始源。下午三時至五時先播出之粵劇「劉伯溫寶靈符」；另一齣於下午九時至十二時播出之粵劇「人月兩團圓」。

西貢三村災民 同樣受到救濟 政府辦到深入調查

【本報訊】西貢坳三[illegible]災打擊，但部份村村民，最近亦受風[illegible]民揚言彼等未獲救濟。政府發言人昨夕稱：該區之木屋有一百七十八間被毀或損壞，當局已依據社會救濟信託基金信託人所定之原則，分發款項與居民。

發言人又稱，另有一百間受輕微損壞者，則因未符規定而未獲救助金，但徙置事務處已分發小量材料，俾進行修葺。論及有一請求救濟之婦人，謂有人告渠救濟已結束一半，徙置事務處發言人稱：雖然各區已調查完畢，但遺漏之眞正災民仍將予以審查。發言人又謂：報章所載之報告，該處曾調查十一宗，其中二宗証實符合規定，各發一百元，其他九宗，則受輕微損毀，業已修理。

墨國總統 下月訪港

【本報訊】墨西哥總統將於下月六日訪問本港。墨總統夫婦及女公子，由閣員及報界代表等陪同，一行六十人將乘泛美專機到港。墨總統此次東來，係初次訪問遠東，並將與印度總理尼赫魯、印尼總統蘇卡諾及日本首相池田會談。（日）

雲碧琳新作 椰林月出版

現代畫業公司第二部小說叢書「椰林月」已經出版。該書描寫一位少女與一位音樂家的戀情，充份表彰了愛情眞締。故事的曲折新奇，是其餘事。定價每冊仍爲港幣四角，處處有售。

只受輕傷。又今晨零時許，灣仔小輪碼頭前，男子張伯成，二十九歲，被貨車撞傷，張係寓

二十元，無名氏五元，陳先生一元，德明夜校高中一，六十一元五毫，麥宅二十元，王少圖二十元，陳宅十元。以上共收七千三百三十七元一毫。連同上日結存七萬零七百九十元零六毫五仙，合計收款七萬八千一百二十七元七毫五仙。

通，而不從生活的支助，雖然他們都深深地覺悟到已往的錯誤，但是却未曾竟料到會落得今日流浪的下場，然而他們尚能一心一意地刻苦自勵來謀求生存。但是他們中也有一些不自分子，不依靠

香港固然是富人的天堂，但並不是窮青年的地獄，只要能够潔身自愛，痛定思痛，發憤自勵，一定能够在這十里洋場奮鬥生活，創造前途。

用的當打和新血都沒有了。如何是好呢？舉手頭痛之至。

過兩天，傑志的隊伍是參加義賽，屆時，不知傑志要怎樣打呢？（小記）

中秋賞月
佳釀聯歡

請飲
生力啤酒
最新鮮·最純潔
賀佳節·最理想

香港生力啤酒廠有限公司出品

4A16

美國名煙　暢銷全球
孖寶香煙
煙質人人讚好　煙味舉世馳名

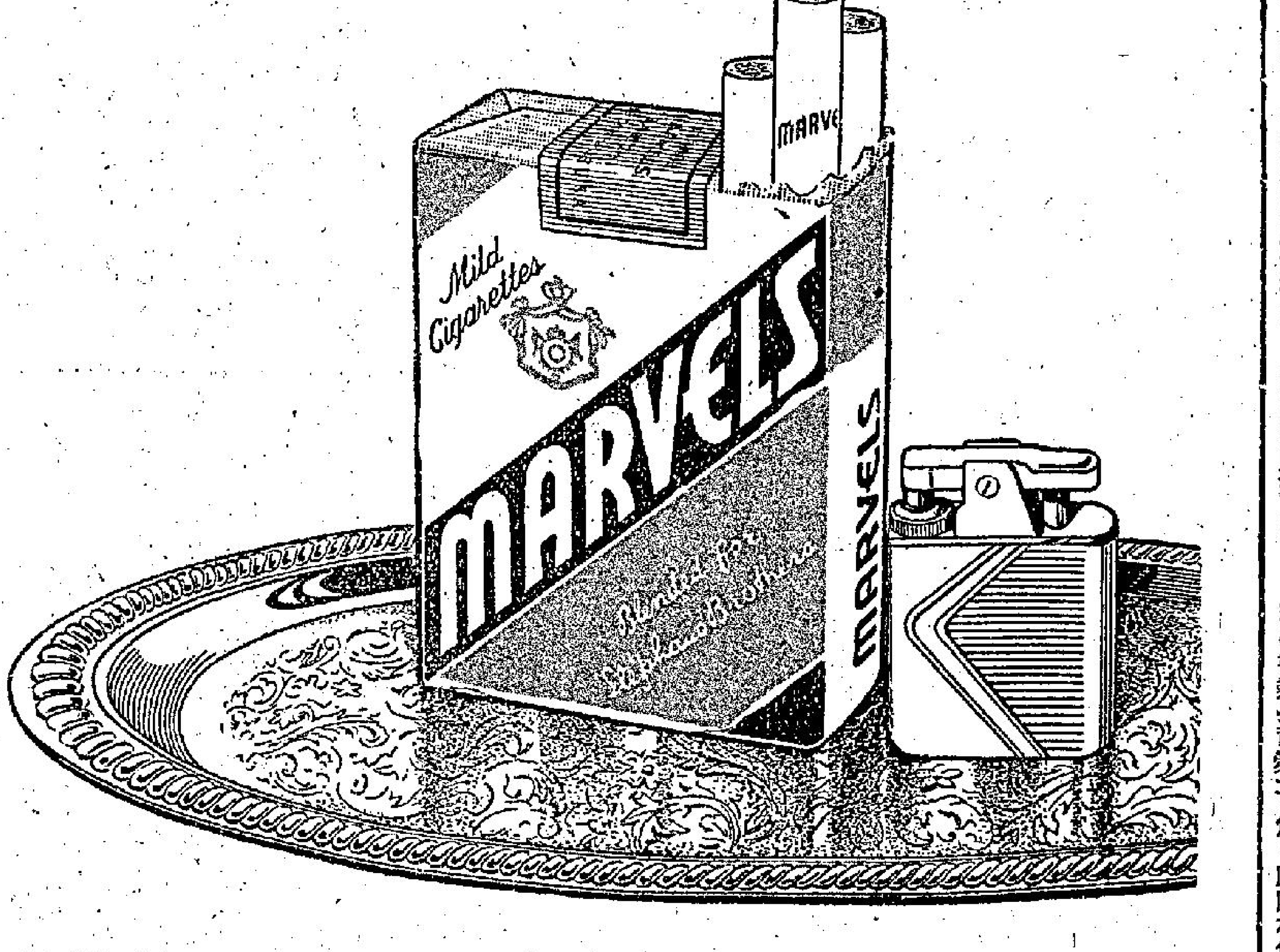

廿枝裝每包只售七毫

目前正是紅運當頭的新星杜唐納許，以酒的風度吸引廣大的觀衆，他本來是畢業于美國的陸軍學校的，也曾做過軍官，但他轉行以後，竟然聲譽日隆，將會成爲一顆紅透半邊天的大明星呢。

周至柔風雨一杯酒

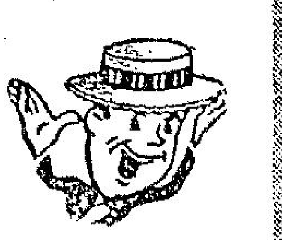

【台北五日訊】當「愛美」颱風之夜，省主席周至柔在台北市的官邸裏燈光通明，正舉行盛大酒宴，宴主杯觥交錯，場面倒極熱鬧，那是周主席款宴省政府新聞同業的宴會。

已經是晚上（四）八時的光景，窗外風雨交作暴雨傾盆地落下來。可是窗內的熱鬧氣氛，正直線上升，和窗外的淒冷成了個反比例。記者同業們，紛紛舉杯向周主席致祝。

周主席顯然非常的高興，因爲在選舉中間，還接到報告，北部河流超過的水位，當晚十時以後，可以退淨，事前周主席對「愛美」颱風，非常担憂，前宵五時，半夜裏睡不着覺，聽聽窗外，竟是滿雨皆無，周主席心裏想，難道是颱風已經過去了，打開收音機，一聽氣象電台廣播，才知道「愛美」颱風的進步緩慢，要中午才能通過，因此翻過身去，又安心的睡了一個甜覺，昨晚飲宴，周主席對氣象電台及廣播電台的報導，關懷甚深，特別指出，警務、氣象，及有關防颱工作人員的努力，使他留有深刻的印象，並表嘉許，尤其對於新聞及廣播方面的合作報導，尤表感謝，留主舉杯萬歲，認「愛美」颱風的未曾造成嚴重災害，相予致賀。

當窗安靜與隔鄰時，窗外的風雨，如來個起勁，你說我的酒喝得不多，我說你的酒喝得不夠，周主席豪興大發，透露了飲酒的不傳之秘，周主席說，喝酒也要有其「道」，想當年在倫敦，有兩個英國外交官和我拚酒，結果把他們倆，喝得爛醉如泥，倒下地抬了回去，是，周主席的飲酒秘訣，在飲酒以前，肚皮要先裝進一些油膩，周主席的辦法是，飲酒之前，先吃一塊麵包，這塊麵包的兩面，要先抹上一層牛油，周主席說，喝酒以前，不能先喝一瓶油，但是這塊麵包，吃下去後，會在胃壁上留滑，減少了酒對胃的刺激，一下喝，使胃不會難過，以上的辦法，是指飲酒以前而言，如果還在飲酒以後，只要趕快吃兩顆維他命B一，立刻保你無事。

在酒席間，以善飲聞名的，在省府任處長中間，前省處長羽春輝，此次爲農林廳長張卻，在周主席的身邊，以「酒仙」自居，郭永，見處長如果誰在第一位，自可以「醉在第一」，雖然他會處長的酒量，即是中國飲酒人哈大笑，當窗外的風雨時，周主席也越來越大，雖然主人哈哈，向新聞界明友們，新聞界的合作表示謝意，周主席說，颱風的侵襲，是不能避免的，但是人爲的努力，就會減少一分損失，前事不忘，後事之師，「愛美」防颱措施，就是一個好的榜樣。

莫柳老迎戰山洪

「溫黛」颱風就起，彷彿似錢塘江潮般的湖水，翻騰滑怒的巨浪，如排山倒海之勢，竟侵襲到考試院莫院長的官邸來。

颱風未來臨的前一天，莫院長就做了萬全的防颱準備，他生怕收音機電源被颱風刮斷，或者停電，事先就買了一個電晶體收音機，專門收聽台灣廣播電台的颱風預報，鑒於以往住在木柵溪口八、九年的經驗，莫院長的官邸，從來不會鬧過一次「水患」，莫院長也不會吃過水的虧，何況在有一幢三樓式房屋，莫院長認爲既使大水把他官邸淹了，也絕對淹不到三樓式的屋子，所以他決定在木柵官邸，迎候兇狠、潑辣的「愛美」颱！

是因爲他責任心的驅使，考試院所有的職員都在那兒，莫院長不願意在颱風來臨前夕，棄同仁而去。五日上午十時，風雨慢慢加大，急驟，莫院長把長衫袖子捲起來，倚在窗檻上，望着白茫茫一片，在「雨崩」裡的考試院，此時莫院長心裏感慨良多，站累了，他返身回去歇歇，就這片刻……大水就像錢塘江的潮水似的，頃刻間，不容你有片刻的思索時間，白浪滔滔挾排山倒海之勢而來，莫院長官邸是一幢平房，就進水六尺，躲也躲不掉，永還有往上漲的趨勢，這時莫院長雖站在牀上，但是水深仍然是過膝，窗子外面白茫茫一片，彷彿世界新聞專科學校後面成了汪洋，水都湧上了二樓的樓梯口，前面考試院宿舍，有人在這時，在省府任處長的郭永，見院長如果被困，便游泳出去，在附近找了四個游泳技術很好的人到官邸，取下床板，用鐵線及繩子綁起來，扶持着莫院長，以「神上行舟」的方式，把莫院長浮到山腰樓二上，半個鐘頭，他沒有一點不適的感覺。

在上面，面對一片渦漩，他茫然的站了五個小時，考試院仍在水中，但還不入是力所能挽回的，水退了，他才離開滯子口到台北。

莫院長已經在水裏泡了半個多鐘頭，還打破窗門，泅水逃出，時間已經很...

睇戲指南

神勇三蛟龍（四）樂宮、（九）利舞台、（港）
血染雨紅山（西）麗斯（九）
愛兒嬰留（西）麗聲、（九）皇都、皇后（港）
雲海奇潮（西）東方（港）
龍鳳花飛（西）樂聲、（港）大華、（九）
熱情游（四）新世界（港）
女王與巨人（西）新華（九）綠雅（港）
滿山翠（粵）太平、鑽石、金星（港）
紅孩兒（港）、北河、好多和、油麻地、寶樂、龍城（九）
元元紅（粵）紐約（港）、倫敦、大世界、好世界、國際（九）
祝恨史（國）京都、（港）
神秘女房客（粵）國民、金陵（港）、新舞台、（九）寶聲、明聲
熱情男女（西）麗都（港）百老匯、快樂（九）
楊門女將（西）東樂（九）
一段情（西）樂都（九）
玉女情潮（國）都城（港）仙樂（九）
（西）百樂門（九）
一曲難忘動地嶽（粵）中央、香港（港）、國光、光明、皇宮、荔京（九）

夜遊指南

香港區

△大會堂夜總會：菲律賓，朱迪歌唱，菲律賓尼樂隊演奏。

△總統國夜總會：十時三十分由千里鐘點人，沙波舞，一時正由凱蒂歌舞團表演。

△百樂門夜總會：十一時十五分由依利與羅絲男女雜技表演。十二時日本歌舞團表演。

△月宮夜總會：十一時一刻由杜蒂歌舞團表演，一時一刻由緊灣小姐表演。

△麗宮夜總會：九時一刻由那姊妹表演花姿艷舞。一時由安琪娜表演艷舞。

△新都城夜總會：十時十分由運娜與古馬表演西班牙拉丁舞。一時一刻千里鐘點人，沙波舞。

九龍區

△樂宮夜總會：十二時由千里鐘點人，沙波舞。一時一刻由千家班七小表演。

△香檳夜總會：十時三刻由瑪利與羅絲雜技表演出。一時正由運娜與古馬表演西班牙拉丁舞。

△國宮夜總會：十一時由瑪妙與花姊妹表演。一時一刻由依利瑪與羅絲雜技表演。

△金漢夜總會：十時一刻由千家班七小表演，一時正由那姊妹表演艷舞。

△花都夜總會：十一時半由安琪娜表演，隨均能，林莉獻唱。

郊外區

△新雅夜總會：十時三刻由杜娜歌舞團表演，一時一刻由日本女歌舞團表演。

△沙田夜總會：菲籍歌星菲麗絲獻歌，菲律賓綠迪斯樂隊伴奏。

△錦田夜總會：菲籍烈打蘇咃獻歌，菲籍音地樂隊伴奏。

世界泳壇奇葩　加露蓮

「女士們，各就各位！」發號員的槍聲響了，美國泳壇身手最矯健的六名女泳將，同時躍入芝加哥渡塔斯公園游泳池，游到第四週時，四號水路上面帶着斑的金髮女子開始顯露的領先，把她的五名競爭者撇在後頭，當這個一千五百米自由式項目接近尾聲時，加露蓮小姐足足領先三十米。她花的時間是：十八分四十四秒——以十八點八秒打破全世界紀錄。在美國業餘運動聯盟錦標賽的以後三天內，十七歲的加露蓮增加二百米與四百米兩個項目——又一度刷新這三項比賽。她的二百米爲美國紀錄下新紀錄（二分十四點六秒）；她的四百米也使泳壇大放異彩（四分四十九點三秒）。

洛杉磯耳外科醫生穆雷P．蘇斯的愛女，加露蓮的左眼近乎盲目（起因於先天性缺陷），並且她的右眼帶着一枚接目鏡。但是，她的眼疾並沒有阻礙她的游泳——也不會阻止她在其他運動項目上顯身手。「七歲時，」她二十二歲的哥哥說：「她有本事在家庭泳池裡游三圈，不必露出水而換氣。八歲時，她替我們鄰近兩個足球隊担任中鋒。當她站在我還邊時，敵隊的陣勢總會壓倒她。當她倒向敵隊時，我們常常從她身上跳過，但她從不抱怨。」（上）

工商大會堂

真宗評影

以打鬥爲背境的笑片，少不免要在扭動作誇張一下，但在劇情的高潮處便一點不能苟且，否則影片的內容便變成胡鬧而不令人信服了。本片在這方面的成功，究非全面性，在戰爭的場面裏，那些紅番們全部處在挨打的地位，而那班無天的屍隊，要怎樣就怎樣，有時我實在懷疑他們受不受導演的指揮。

徐史杜治的導演手法，向以擅於刻劃個性及處理複雜的場面見稱，在本片裏，所有的演員們一個個都有了自己的個性：仙納杜拉永遠是那末瀟灑洋洋，甸馬田撲克牌不離手，彼德羅福一身二世……

自己，那還需要什麼導演，但本片的戰爭場面卻是處理得很成功的，尤其是片首時的一場，四面八方而來的紅番，給屍隊逐個單位各個擊破，有條不紊，同時各種令人捧腹的動作，皆在極自然的情形之下演出。片終那幾只老屍在爆拾回了性命，則似乎有點誇張的成份了。

本片雖然充滿了熱鬧的場面，但也不是沒有悶場的，在第一次和紅番接觸之前，劇力的調子很慢，造成的氣氛不夠刺激，森美的腳子發病一場，是全片的低潮，應該全幕剪去，而改用其他滋笑的辦法把馬樂引出來。處理得妙絕的場面，是甸馬田和森美過吊橋的一場，無暇可擊，又用驟馬與馬房的場面，手法亦高人一等，不落俗套。

結論是：藝術性的成就雖不如七俠蕩寇誌，但……

五位老屍裡，演得最生龍活虎的是甸馬田，這傢伙總有一天能在文藝片裡大展抱負一番的，論合風和造型，他都有關高的本錢。仙納杜拉顯見老了，但他那瀟灑鎮定的風格，永遠是值得崇拜的。祇比桑的演技很有修養，但本片中他的戲少得可憐，想起了預告片裡全是他的鏡頭，不禁啞然。森美戴維斯的戲實在好，可惜他的路窄，不易在電影裡打出路。最弱的一位無疑是彼得羅福，他和鍾雅麗遜在屍隊裏是大阿哥，美高梅同樣把他和鍾雅麗遜同捧，結果鍾雅麗遜紅透半邊天，他卻給忘記了。

本片的配音樂和特別效果都非常成功，值得在這裏一提。像「雙虎屠龍」那樣的好片子，竟會請來一些二流貨色的攝影及音樂配音，實在令人不解。

這是一部老少咸宜的中秋佳片。

神勇三蛟龍

是劉備先三顧草廬，還是孔明先見劉備？

魏略載：劉備與孔明相見，是由於孔明主動。九州春秋一書，亦有同樣的紀載。

·彬彬·

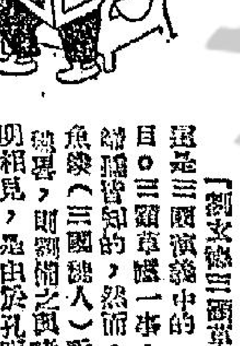

「劉玄德三顧草廬」，還是三國演義中的一個回目。三顧草廬一事，固爲婦孺皆知的，然而，根據魚豢（三國魏人）所撰的魏略，則劉備之與諸葛孔明相見，是由於孔明主動的去見劉備，而不是劉備三顧草廬請他出山的。

據魏略所載：「劉備屯於樊城。是時，曹公（操）方定河北，亮（孔明）知荊州次當受敵，而劉表性緩，不曉軍事。亮乃北行見備。備與亮非舊，又以其年少，以諸生意待之。坐集既畢，衆賓皆去，而亮獨留，備亦不問其所欲言。備性好結毦（髦），時適有人以氂牛尾與備者，備因手自結之。亮乃進曰：『明將軍當復有遠志，但結毦而已？』備知亮非常人也，乃投毦而答曰：『是何言歟？我聊以忘憂耳。』亮遂言曰：『將軍自度何如劉鎮南（劉表）？』備曰：『不及。』亮又曰：『將軍自度何如曹公耶？』備曰：『不如。』亮曰：『今皆不及，將軍之衆不過數千人，以此待敵，得無非計乎？』備曰：『我亦愁之，當若之何？』亮曰：『今荊州非少人也，而著籍者寡，平居發調，則人心不悅；可語鎮南，令國中凡有游戶，皆使自實，因錄以益衆可也。』備從其計，故衆遂強。備由此知亮有英略，乃以上客禮之。」

從以上的紀述中，不但沒有劉備三顧草廬一事，反而寫出劉備最初是輕視孔明的。除了魏略之外，九州春秋一書，亦有同樣的紀載。而三國演義中第三十九回，亦有寫出劉備結牛尾一事及與孔明的一段對話，與上大同小異。只是陳壽撰的三國志，卻有如下的紀載：「時先主屯新野。徐庶見先主，先主器之。謂先主曰：『諸葛孔明者，臥龍也，將軍豈願見之乎？』先主曰：『君與俱來。』庶曰：『此人可就見，不可屈致也。將軍宜枉駕顧之。』由是，先主遂詣亮，凡三往，乃見。」所以，三國演義寫出三顧草廬一事，是根據陳壽所說而來的。於是，人們都知有三顧之事了。

本來，魏略一書的寫作，是比三國志爲早的，而且，陳壽寫三國志時，亦以此爲其本材料之一，然則爲劉備與孔明何以獨不據魏略呢？而且與之大大的相反呢？這實在是可怪異的。不過，我們又不能說三顧草廬之說爲陳壽杜撰的。雖然魏略成書先於三國志，也不能一口咬定前者爲實，而後者則不實的。反之，陳壽更有文獻的根據。諸葛亮的出師表，是證古的文人所說的，其中就有這樣的一段：「臣本布衣，躬耕於南陽，苟全性命於亂世，不求聞達於諸侯。先帝不以臣卑鄙，猥自枉屈，三顧臣於草廬之中，諮臣以當世之事，由是感激，遂許先帝以驅馳。」這就是有力根據了。這出師表是劉備死後第三年，孔明率諸軍北駐漢中，臨行時所上的。這裡面，既說明其不求聞達於諸侯，自然不會北行謁見劉備。同時，又說明自己當時先帝三顧臣於草廬之中，由是感激，許以驅馳，則魏略之說，更屬有力了。後來唐代詩人杜甫有「三顧頻煩天下計，兩朝開濟老臣心」的詩句，也是不從魏略之一說的。

一九六五年有人在月球上過中秋

·自求·

根據天文學家們的計算，一九六五年八月十日那天，天空將出現一輪圓圓明月，此時的月球，正在其環繞地球的軌道中的最低點，這正是人類登陸月球千載難逢的好機會。

美國「國家航空及太空總署」，已決定於該年把月球探險的計劃付諸實行，預料到時將有三位太空人，乘

對於該項史無前例的探險，到時，他們將從美國太空基地坎納維爾角出發，從事一次爲期十一日往返月球的天空旅行。首先，他們的太空船將駛過太空，經過兩天半的時間，至二十三萬里以外月球的某一特定地點，他們然後走出太空船，在月球表面上作六晝夜的活動；再後他們才以六十小時的回程飛行，重返地球。

根據美國「阿波羅探月計劃」的主持人艾立克博士敘述，該一次月球探險的情形大致如下：

三名太空飛行員由艙門進入阿波羅太空船座位的設計與新式噴射機極其相似，正駕駛員在左邊，副駕駛員在操縱桿右邊，另一名精通化工的人員在後方；他們都曾受過全盤訓練，可以互相代替工作。

當火箭的第一節開始發火十分鐘後，阿波羅便進入一條高於地球一百二十五哩環繞地球之軌道，以每小時一萬七千五百哩的速度飛行，不過這時只是一個「中途繞飛」，太空船上的人員，便在此時開始檢查各種儀器，如果一切順利，他們便駛過「范愛倫輻射帶」的密度最小的地區，然後與地面各控制站聯絡，確定航程方向，發動船上的引擎，把速度增至每小時二萬五千哩。

跟着太空船已在奔月途中，這時，還無重力作用，太空船像一葉輕舟，靜靜地駛過夜色茫茫無際的太空。船上的太空人脫下抗壓衣，小心翼翼地放進衣箱裡，這時船艙裡的溫度爲七十度，溫暖如地球的春季，船上的人員，只要輕輕地推動一邊船壁，便可以游到對面的船壁那邊。

由太空船窗口向外瞭望，可以看到一片奇麗的景色，太陽像一隻閃閃發光的白色碟子，星光燦爛，或呈紅色，或呈白色，或呈藍色，或呈黃色，地球則像一隻暫紅色的圓球，外面罩着一層鬱似的藍光。月球是灰綠色，由於地球的反光投射於其上，因此也還帶有一些褐色的光彩。

在發射四十八小時以後，阿波羅太空船已經飛越二十萬里，此時速度爲每小時一千五百七十五哩；再過數小時，太空船便進入月球力量的吸力範圍，重新開始加速；繞月球數週之後，正駕駛員選定了降落地，便開始使用無車噴射器，讓太空船降落月球，而人類登臨月球的壯舉，便也眞正付諸實現。

傻人艷福

民間笑話

·介人·

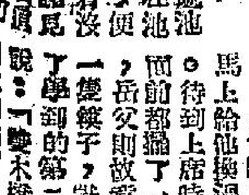

某地，有一個財主，他的兒子是個呆子，自幼訂下了一門親事，但他的岳父，因他太傻，遲遲不肯將女兒嫁給他。呆子的父親，非常着急。有一天，給了他一百兩銀子，要他到外邊去學幾句乖話。

呆子走到一處池塘，看到一個人在池邊，說道：「一池好清水，可惜沒魚蝦！」呆子聽了，覺得這話很好，立即給了他二十兩銀子，然後繼續前進，經過一個村莊，聽見迎面一人走過橋來，邊走邊念道：「雙木橋好走，獨木橋難行。」呆子認爲好話，又給了他二十兩銀子。後來呆子走過樹林裡，看見兩個人在打獵，祗見他們唸着：「花花一野鷄，東廬飛到西廬，二人持槍打，不知是你的，還是我的？」呆子馬上向前去，每人給了他們二十兩銀子。呆子買了幾句「乖」話，走回城裡，正從一家官府門前經過，恰巧主人送出一位客人，客人向主人拱手說道：「回頭衙門裏見！」呆子聽了，認爲很好，又立刻送上二十兩銀子。呆子的銀子化光了，回到家中，聽說岳父家辦喜事，連忙趕到岳父家裏去，那知他的岳父，已將許配給他的女兒，要另外改嫁他人了。

岳父看見呆子來了，有心冷落他，人家都送上鷄蛋甜湯，他則送上一碗白開水，呆子忽想起剛學到的第一句乖話，遂即念道：「一池好清水，可惜沒魚蝦！」岳父聽了大驚，馬上給他換過鷄蛋湯。待到上席時，人家面前都擺了一雙筷子，岳父則故意擺給他一隻筷子，呆子想起了學到的第二句乖話說：「雙木橋好走，獨木橋難行。」岳父看他忽然不（用）一隻筷子，再又爲他換上一雙筷子。當新女婿前來迎娶新娘時，呆子想起了第三句乖話，便又念道：「花花一野鷄，東廬飛到西廬，二人持槍打，不知是你的，還是我的？」岳父大驚失色，急急拉着呆子，要向他解釋，呆子想起了第四句乖話，便向他的岳父拱拱手告辭而道：「回頭衙門裏見！」岳父嚇極了，以爲他要告到官府去，馬上留他下來，立刻將女兒嫁了他，另一位新女婿，只好用另一個女兒給他了。

著名男星眼底下　女人怎樣發揮自己的美

丙丁

闊爲莎拉小姐，你看她的髮型、眉眼、嘴唇的化粧如何？

女人打扮美麗的主因，是爲了要取悅男性，然而她們裝扮得花枝招展，對于異性的反應怎樣呢？老實說，有時男人對女人的美之觀感，是一種新鮮和對于你的外貌的靈感。下面是六個著名的男性，評論女人美的要素，就他們的見解。

彼得羅福是甘迺迪總統的妹夫，也是著名的影星，批評女人的嘴部美，他說：既然大多數女人把大部份時間消耗在滔滔不絕的談話上，她們的嘴吧應該是最重要的，吐出字句時應該流露自然，嘴部的化裝宜顯露有思維和有判斷力，個人來說，我喜歡女人的朱唇淡色，給人予清潔之感，一只眞正美麗的臉孔，可能因唇膏的顏色錯誤或太濃，而被破壞了。

男明星保羅紐曼評論女人的手，他說：女人的一雙玉手應該和她身體其他任何部份一樣女性化，應該是動人的，永遠不該戴太多的手飾及塗太多的指甲油，我喜歡女人的玉手柔軟，但她握手時要確實而且表示她的性格。

卜比達林是新紮紅的歌星，他評述女人的眼睛，他說：女人的美麗，完全在於她整個人的線條，無論她打扮得如何濃厚，是不能脫離她那冷淡及不友誼之眼色的。眼睛可以說出心中說不出的話及不能隱藏的情緒，我認爲在戀愛中的女人，其眸子最美。

彼得塞拉士，當代英國影星，司花利施的丈夫，批評女士的胸部時說：在美國，未免太過誇張女人的胸脯了，對于歐洲人來說，特別是我們法國人，所愛的是整個女性的軀體，難道五千萬個法國男人都錯誤了嗎？誰也不能把一個女人的美特點分開，去確定一個女人是不能純粹以乳房斷定的美，光是以尺碼的標準爲生存的女人，必然會日久令人生厭的，亦未免可哀。讓我引述美國作家瑪麗斯胡夫發表的意見吧，他說：世界上最美的女人，就是被她所愛的男人認爲最美的女人，我不認爲女人的美只是外形與表面的美，如果她的內心美，她將會發現她的美麗。

莫里斯薛華利論女人的頭髮，他說：……一頭秀髮，……要追隨流行的髮型，一個女人不應該跟隨時髦，祇要配合她的美點及表揚她的個性，我不喜歡一個女人爲了追求時髦，而減少了她本來的美。而女子是不適宜在大場合出現，平時在上班辦公時去梳一個最流行的髮式的。

著名舞台及夜總會演員聯提斯說：女人的內心美，他批評女人不應害怕自己的智慧，如果她在智慧方面不願附屬或比男人落後，認爲女性的智識不能與男人兩者存在，未免思想錯誤，我使她對于兩者都能適當發揮，是益增她的美麗的。

香港拾得

「我現在才明白你爲何要用望遠鏡賞月！」

談扭腰舞唱片

舒適

唱片漫談

昨日已經介紹過杜安愛迪的扭腰舞唱片，今天談談一張我喜歡的扭腰舞唱片，或者可以說這是一張比較殷實的扭腰舞唱片，讓我所知，這話怎樣說呢？扭腰舞的音樂是十分簡單的，它祇注重節拍（BEAT），而忽略了音樂的本身，所以演奏扭腰舞的樂隊多數是五人或六人的而已，一個鋼琴，結他，鼓，低音電結他，這是全部用來控制節拍的，除下來演奏主調的祇是一個色士風和另一個結他罷了，有些甚至連色士風也不用的，祇用一隊純粹的結他樂隊，而否編曲的技巧上也十分簡單，但現在我想介紹這一張扭腰舞唱片是並非這樣的，這張由森寶舞大王皮禮士帕拉圖大樂隊（PREZ PRADO）演奏的「拉丁化扭腰舞」（TWIST GOES LATIN）無論在製作，選曲，編曲，演奏技巧上也可以說得比其他扭腰舞唱片優勝得多的，帕拉圖在近十年來在美國唱片界中可以說是大紅大紫的人物了，他有「國際的拉丁樂團」的雅號，其實因爲他是演奏南美洲音樂的大樂隊之王，而事實上他受爵士音樂的影響也很深，他的音樂是充滿搖擺作風的。

據我爲美國音樂作的考據，「樂與怒」（ROCK N' ROLL）是由BOOGIE WOOGIE和「勃爾斯」，再加上一點西部牛仔歌曲的風格混合而成的，而扭腰舞則是由「樂與怒」加上拉丁音樂的節拍混合而成，所以無論如何扭腰舞也來非踏南美音樂的血統的，因此由一隊南美樂隊演奏扭腰舞也非不合邏輯的事。

在這張唱片中，帕拉圖將一些他的成名作改編爲扭腰舞曲，其中如「搖搖擺」（SWAY），「PATRICIA」，「聖路易士的勃爾斯」（ST. LOUIS BLUES），ANNA，CACHITA和在美國音樂歷史上最受人歡迎的歌曲之一「桃花紅杏花白」（CHERRY PINK AND APPLE BLOSSOM WHITE）都是成績十分好的，以前在他的森寶舞和查查舞唱片中，總是加一兩聲UGH的加強歌曲的刺激氣氛的，而在這種扭腰舞曲中，他也同樣加上一兩聲UGH，這使這些歌曲更加強其拉丁風味。

總而言之，這是一張作風比較嚴謹的扭腰舞唱片，假如有些讀者認爲扭腰舞的音樂太簡單沒有價值的，試試這一張也許會令你們滿意的。

從唇膏的使用打聽她的個性

叔子

朋友，你有個女性的朋友嗎？你想不想在有意無意中，探聽出她的個性如何？下面且介紹你一個簡單而犀利的方法。

當你和她在一起共同吃飯或有個較長相聚的時候，她總不免會拿出唇膏來塗抹嘴唇，那麼你總可以分點精神，注意她使用中的唇膏是使用成了怎樣的形式，你藉此便可以測知她的個性如何了。

首先介紹的是用斜角形的唇膏的女子（見附圖甲），如果你碰見使用這樣唇膏的人，便可以測知她是一個不一定注重裝飾和化妝的人，但是她卻愛好戶外運動。對待任何男人都以「友好」的態度對付。假如你幸運地有個單獨和你共處幾小時的機會，你儘可以知道她對男子的態度，是多麼隨和。

其次，如果你看見附圖圓頂形的唇膏（見附圖乙），這種人是對男人比對女人更親切得多。而且善于打扮，並且對化妝術有研究，還有調情的本領，是個野心勃勃的積極份子，一旦這樣的情場是她碰見了她認爲是適合的對象，她決不失去「先下手爲強」的策略者。

再其次，如果你碰見的是使用平頂形的唇膏（見附圖丙），這種人多數是喜愛追求羅曼斯。同時，她總是把自己打扮得十分漂亮，這種人永遠準備隨時隨地會見她喜歡的男人，愛漂亮的女子，便一心一意去愛戀他的男人，不過這類型的女子，愛之深，也恨之切，如果你是和她愛上了的話，不要隨便露出三心兩意的態度，否則當心她和你鬧個鷄犬不寧。

最後我要介紹的是使用尖頂形的唇膏的女子，這種人外表沉靜，有如一湖止水，她平常沉默寡言，但卻能聽取別人的忠告，在情場上她是要守勢的，不過她如果看中了一個理想的對象時，她的守勢的作風，是難於與其匹敵。

滿洲國秘辛

鄭孝胥做掛名總理

——白頭宮女在，閒坐說玄宗——

·南申

熙洽自從第二次國務會議，給駒井碰了釘子後，他悄悄收兵之後，也會託人去訴冤，國務總理的職務，非常滑稽。熙洽知道此事已成定局，無可挽回，便託詞返吉林，處理省政。財部由次長孫其昌代理部務，并出席國務會議。因爲孫其昌原任吉林省財政廳長，與熙洽是老搭檔，互信有加，足資重託。以後他雖到「新京」，亦很少出席參加國務會議，盡量保持平靜也。此是後話，暫且不提。

至於駒井德三在那次會議上表現了威風之後，更利用機會，做了國務院的實際主人，大權在握，予智自雄，關東軍方面，除派有參謀和知縣二少佐代表長駐「新京」，担任聯絡外，高級參謀坂垣征四郎，更不時來往長春之間，爲新政權張目。國務院的一切大計，駒井即隨時與關東軍部保持密切聯繫，把總理這個人，放在一旁。這時國務總理所能做的，除了聽取總務長官的簡略報告外，另有一事，便是主持國務會議，此外則無所事事了。古人所稱之「伴食宰相」，即是鄭孝胥的寫照。

鄭總理所主持之國務會議的情況，又如何呢？原來舉凡「滿洲國」的一切勅令，國務決令等等，事先均由國務院總務長官，和關東軍派來的部長，開會決定，復由各部次長加以檢討，再秘密呈經關東軍部批准後，才提出會議，會議時，又只有日人的意見，以及附和日人的意見，如果有誰表示異議，或是近於反日本和反國策者，那人便將有生命危險，在這樣的情形下，當然無人作聲，於是任何案件，一經提出，就都會無異議通過。試想想，這種徒具形式的國務會議，由國務院總理主持，這個總理，實在是掛名而已，嚴格說來，比伴食宰相，更要不如呢！

然而這種情況，是誰造成的呢？很顯然是由於借外力來強化國務院，以便控制各部的溥儀，有以致之。換句話說，是由鄭孝胥自己造成的。自作自受，夫復何言？如今鄭孝胥處境之苦，較之日前熙洽之當場受辱，實有過之。如果鄭氏仔細想來，可能有些「悔不當初」吧！

國務院及各部的人事，安排粗定之後，駒井德三便又着眼於各省區的佈署，他的目標是中央集權。無如當時各省的原任省長：臧式毅、熙洽、馬占山等，他們都是東北方面具有歷史背景的有力人物，一時不便輕易更動。因此駒井的計劃，是各省省長維持原狀，各省總廳長，則改用日本人先任，以便統一事權。但此一計劃，不會獲得關東軍部及各省區特務機關的同意，因此駒井不得不暫時擱置此一計劃，而改採漸進的辦法了。

金鼎關河

新彪刀人著　鳳子插圖

第四回　衡嶽雲譯三太子　峨眉雪映九蓮花

今日提要：送佛燈放射劍氣　謁金像瞻拜肉身（二五五）

上文因果：上文講到張先生當夜二更到正殿後院，小和尚候迎，至禪師閣中石亭暗伏虎禪師，端坐傳神，天心正訣後，命揖袂，閉目，引之昇空，上登最高之金頂峯，見峯峯羅列。雲海中出現佛燈，由七盞漸增，至千盞齊發，浮於雲海，對金頂峯湧來。

伏虎禪師看見佛燈現出雲海之上，比平日爲多，多到千盞齊發時，向張先生道：「這是佛燈迎接太子殿下，老僧陪千歲頂禮。」說着時，就在這峯頂的巖岩之上，跪了下去，張先生也隨着跪倒在地。伏虎禪師口中以梵語唸着咒文，看那雲海的佛燈，明明滅滅，有如夏夜天河一般。雖然在羅峯之下的遠處雲海層中，却東西縱直，一望無際。這時月色西沉，秋星羅空，張先生默禱道：「大明烈皇帝之第三子，踏在此西方第一大佛地，稽求諸佛慈悲，降福海內眾庶。」伏虎禪師唸完了咒語，張先生默禱已畢，再起來看佛燈時，漸漸減少，不久即回復到原來的七盞八盞。伏虎禪師道：「現在看天星，正是寅時，佛燈收去，你看我吐出劍光來，恭送佛燈。」禪師說完，仰面向西方半沉的月光，張口吐氣，一道電閃色的劍光，有如噴泉，直射向半空，在十餘丈高時，迴環了一道圓圈，左右前後閃動。張先生注意看那圓圈之中，有一柄金色小劍，落得不過三五寸長，隨了那匯光，飽翳刺突，十分矯捷，這時殘月色也掩不住這劍光。好一會，禪師伸出右手，口一招，招回了劍光來，收縮入口不見了，張先生忙問道：「師父，聽說峨嵋劍仙甚多，以師父爲首領，方才放出的，就是師傅的飛劍麼？」伏虎禪師道：「劍有兩種，一爲有形之劍，即是方才放出的，這種名叫眼心劍，是照人心的，專爲了降御惡人獅毒蛇猛獸，一切有形之物。另有一種是無形的神劍，專爲了降魔捉鬼，與對付無形來往的精靈的。我因萬歲佛燈來迎千歲，所以放出這劍光來，恭送佛燈，這是隆重的典禮，不是爲了戰鬥用的。」正說到這裏，東邊峯下，見東邊遠處，有三條黑人影，禪師和他迎了上去，那邊三個和尚叫道：「老師父，徹師恭候久了，因爲老師父的放出了劍光，快快陪了貴客，同到祖師殿去禮佛。」伏虎唯唯，也不介紹張先生拜見。

頂寺的少師父，全是慧字輩的，顯決、慧淨、顯戒三位師兄。張先生見了禮，大家一行約四里遙，來到了羅峯仰閣之金頂寺。正面山門已閉，由深林幽天的旁門進去，且有小和尚掌了燈籠引，一路進到金頂寺慈恩大師的禪院來，早聞見一股極清的芬香氣，院中溫曖，不似深秋高峯的古寺。進入堂中，只見一位清瘦長身的老僧，有袍布鞋，對僕裝，兩目如電，週身滿伏虎禪師正色道：此乃佛燈現出後百年來第一次的盛事。

那慈恩大師，動作敏捷，引他兩位出來，左右有兩個十二三歲的小僧，恭恭敬敬提了明角燈，照着到一所小小佛殿來。進入殿堂，由屏風後走上木梯，到得樓上。一個啞巴和尚，生得相貌奇古，向三位合掌，迎到前樓正面一間深深的佛堂中，那長明燈照的通明。上面一座彫金漆的佛龕，黃幔半遮，香烟繚繞，和尚點了香燭，進了一道黃表與慈恩和尚，伏虎禪師指指身後，張先生明白，立在最後頭，伏虎在中間，那慈恩在前，一行三叩，伏跪。慈恩跪下，將黃表紙高舉起，口中禱告，唸唸有詞，伏虎與張先生跪在他身後，看他向黃表紙的正面噓氣。噓了約有四十餘口時，那黃表紙突然燒起來，就和用火點着了的一樣。慈恩兩手一鬆，燒着之黃表，向上再昇空，火灰直撲入佛龕帷幔中去了。於是三個叩頭不停，直到慈恩起立，他二人才隨之起立。張先生已看清楚上面龕內所供的是一座盤膝的金身。慈恩笑對張先生道：「千歲到此不易，不可不謂見瞻仰祖師。」張先生近前細看，燭燈照得分明，這座金身手是握佛手，那佛手之上，繞了許多的指甲。吃了一小驚，心中很是奇怪。慈恩禪師道：這就是峨嵋正宗的開派祖師的肉身，至今有五百零三年了。正坐：

指甲毛髮　生而不滅

六十六：揹背抄襲

穆穆著

十幾輛汽車，載着百幾個匪徒，在黑夜的泥濘路子上，一直行進。所經過的地方，盡是荒嶺，而且好幾次並沒有路子，只是從傾斜角度不高的山坡上傾過。車行大概一小時之後，停止了，張奇傳令下車，說道：「爬過黑石山吧：過黑石山便到野狗林，我們在山頂上居高臨下，把金雄攔截。」

汽車停止，各匪徒紛紛下車，只留下那司機把車子守護。杜千城則由匪徒押着，向一座高山爬上，那座高山雖然不會很高，但怪石如林，甚是險峻。怪石全是黑黝黝的，杜千城便知道這座山，是張奇口中的黑石山了。

匪徒爬山，不只迅速，而且很有辦法。他們像那些進行野戰的士兵一般，把樹枝折了過來，縛在身子之上，急爬了一回，便又靜伏；伏了片刻，便又急爬而上。雖見沒有什麼動靜，這樣且爬且歇，經過大半小時，是到達山頂之上了。那時候，天空雨雲，逐漸消散，月亮照向大地，可以瞧見這黑石山下的一切。杜千城見這兒環山，黑石山雖不是最高，却最險峻；從山頂下瞰，山腰間滿是峭崖和亂石，山下是一座很廣闊的野林。這野林，杜千城曉得很清楚，便是金雄作爲大本營的野狗林的背後。大概，張奇的戰略，便是不從正面，只是從後面抄擊。金雄的驃悍，雖不及張奇，但亦不是不堪一戰，而且攻守之間，勞逸之勢，張奇不向正面攻而抄敵背擊，自是聰明的。

既然到了野狗林背後的山頭，張奇自然施令行動。他把手下分爲三批，一批從左邊抄下，一批從右邊抄下，另一批是由他統領，居在中間，機動地向左、右兩批手下接應。這一進攻方式，當然不錯。

那時候，在山午夜，除了呼呼的山風時吹時止之外，便什麼聲音都沒有。張奇指揮手下全是用手勢，並沒有發聲，匪徒行動亦盡力避免發出音響，免給金雄發覺。由張奇親自指揮的居中那一批，停止下來了，各Ｙ迅速埋伏在亂石之間，只有左右兩批，仍是向前進。這樣子，杜千城自亦明白，張奇不只是居中策應，而且是居高臨下，以高壓蹙弱之勢，指揮和掩護左右兩路進擊。

經過半小時左右，左右兩批人馬，經已到達野狗林之畔了。這時候，杜千城大爲驚奇，因爲張奇的手下經已挨殖向野狗林，爲什麼金雄還不出而抵抗？難道金雄對張奇的行動，全不知情麼？張奇雖夜的行動，如果金雄不知情，則被消滅也屬罪有應得，因爲張奇雖夜行動而不知由，他的偵察工作實在太不濟了。

杜千城這樣的一個想念未已，忽然左右兩邊，槍聲陡起，翻着張奇下山的左右兩批人物，密密麻麻放射過去。那槍彈，自然是屬於金雄的。（六六）

逝水東流

幻影著

九

「啊！英傑，我第一個恭祝你，」冠形激動地握着范英傑的手，「愛情的力量啊！那是如此偉大的！」

「但是，冠形，有些事情是要你幫忙的！」

「你說吧！如果我能力辦得到的，一定效勞。」

「冠形，我要，這一次是下了很大決心的了，過去我傑想起了三隻手指，范英「不過，如今我覺得，在這個時候我不能夠毅然離開蘇茜，但又不能夠不立刻離開！」

「所以，英傑，我早告訴你……」冠形吶吶地說，「

「我知道，」范英傑點點頭，「如今我想過了，那是我的錯，因此我需要彌補，而且，自從那一次打架生存以后，我就看得出，蘇茜已經完全信賴我了！她對我所做的任何的一切事情，通過最卑下的，也沒有反對，但是，你知道，冠形，那其實是邪惡啊！」范英傑掏臉現在手心裡！

「所以，如今，你良心發現了！」

「何只良心發現！我覺得我簡直是個魔鬼！冠形，我自己越來越怕自己了！尤其是在夜晚！但冠形……」

「我了解你，」冠形咬咬唇，「但你又不能放棄那一位被你寒着神明的小姐，所以，你有點惶惑？」

范英傑點點頭，雙手扯着頭髮。

「那麼，你要我怎樣幫忙你？」冠形作了一個很慨的決定，在他的心裡他只希望爲英傑做一件好事。

「我知道這也不是辦法，但畢竟，可以使我的良心安樂一點，也再爲我的罪孽輕減一點。冠形，我知道，如果我貿然離開蘇茜，她一定會吃不消的，因此，我……」

「你要我取代了你在她心中的地位！」冠形接下去。

「是呀！」英傑跳起來，「正是這個意思！」

「不，」席冠形堅決地搖搖頭，「這個我不能夠！」

「爲甚麼呢？」英傑着急地問，「你反悔了！」

「在這些事情上我不能夠這樣子幫忙你，英傑，你應該知道愛情是神聖的，是不能夠施贈的！」

「但，這只是個暫時的辦法啊！」英傑嘆着。

「我不希望她一次又一次地受着如此大在打擊！」

「但是，我知道這一次她受的打擊會受不了！」

席冠形沉默着，他的心亂如麻。

「聽我說，」英傑近於哀求了，「我不會指你走黑路的，這只是緩衝之計，我只希望能夠緩和這個局面，在以後……」

吳越春秋

南宮搏著　王雲畫

生根

但是，在上車之後，那種輕鬆的心情立刻消失了！文種挽着老朋友們的肩膀，感慨頹沉地說：

「少伯，這三年中，越國的重担幾乎把我的背脊骨都壓折了！君王回來之後，我總可以透口氣了。」

「那也不見得——」范蠡低聲頓說。

「你和君王在一起三年，總該是很懂得他了？」

「可以這樣說；勾踐是一個了不起的人物，他能忍辱負重，將來報復起來，也會很可觀的。」范蠡說着，忽然悲痛地歎了口氣，「子禽，有時，我想——我們何苦呢？我們在越國並沒有根啊！我們來自楚國……」

「不！」文種也轉過臉來了：「我已經成爲越國人了！」

「子禽！」范蠡不免於驚詫：「你我都是自楚國來的啊！」

「是的，我是來了！楚王之命入越的，我的任務是扶助越國，打擊吳國；以減輕吳人對我們楚人的壓力。可是，少伯，這三年來，我在越國的土地上生根了。越國的百姓也都有雪恥之心，這三年中，他們的表現好極了！我們大家都束緊褲帶過日子啊！不過，我們連着三年豐收……的君王能用我，越國的百姓親我如兄弟，我怎樣能再走回呢？」

范蠡緘默着，長久沒有發言。

「少伯，你對越國灰心？」

「不是的——這三年間，勾踐觀我如兄弟，在情感上，越國對我，比楚國更深！」

「少伯，不要再在想這些了，越國的先世，和楚人本是一支，我們既已在此地安居下來，就讓我們生根吧！少伯，你和我，我們能夠使越國稱霸！」

心事重重，他們兩個楚國人在車上……

「少伯，」在長久的緘默之後，文種低沉地問：「君王對未來作什麼打算？」

「君王在渡過錢塘江時，曾經向我表示，生聚教養，一定要雪會稽之恥！」

「唔！越國的百姓也都有雪恥之心……」

「那一定是在子胥說……」

「是！不——范蠡道：「……大笑着……

……年兵敗之恥……（一一一）

天池俠隱

王香琴

五、誤會重重

通天神尼說出一件怪事來，原來通天神尼爲了要找尋楊騰蛟，到普陀山去，留守普陀山幾位最高的人，名司馬英，是一個帶髮修行的居士，他是鐵木魚和尚的師弟，武技極高，性情却非常固執，通天神尼到了普陀山，先到山上的延祥寺隨喜，那是司馬英居住的地方，她見了司馬英，問楊騰蛟的踪跡……

劍光一動，早不容許通天神尼說完，大怒道：「比劍有甚麼要緊麼不對，哼！你要上天，我也要上天，你要入地，我也入地，決不會放過你。」

……

晚香

七、青驄一現

樂韓康目注夏天翔，訝然問道：「夏老弟怎的這等料事如神？」猜使中！」

夏天翔是因忽然想起「巫山仙子」花如雪在「朝雲峯」下與自己賭約之事，才靈機！遂得意笑道：「因爲我深知『天外情魔』仲孫聖門下，最愛尋人打賭！」

樂韓康「哦」了一聲，向夏天翔微笑問道：

「夏老弟也與『天外情魔』仲孫聖門下曾經有過賭約？」

夏天翔「嗯」了一聲，但因暫時不願吐露那段經過，遂轉移話鋒，反向樂韓康問道：

「這互相打賭，贏去老前輩那匹龍種神駒『青風騮』之事，是『天外情魔』仲孫聖親登衡山『天心坪』，還是由他們下來此？」

樂韓康搖頭答道：「既非『天外情魔』仲孫聖親來，亦非他們下到此……」

霹靂薔薇

話管至此，忽然一頓，「凌波玉女」柴先垢正夏天翔，不由睜得齊聲讚歎：樂韓康指點微微，繼續說道：

「是老魔頭的獨生愛女仲孫飛瓊」「仲孫飛瓊」四字入耳，夏天翔不禁劍眉雙挑！因爲自從見過崔門下的女冠潘神沙，使用那種又似「吳鉤劍」又似「跨虎爪」的「瓊崗刺」後，幾乎已認定自己當日在九疑山所見的黑衣少女，便是崔峯門知非子的衣鉢傳人應玉如！但如今聽樂韓康這一說，似乎倩影深鎖心頭的驕騁馬姑娘，又應該是「天外情魔」仲孫聖的獨生愛女仲孫飛瓊！當非越想越覺得疑惑，越打聽越覺莫明其妙？

「凌波玉女」柴先垢向樂韓康問道：

「樂大俠武學絕世，閱歷尤精，見識經驗更復高人一等！那仲孫飛瓊與你是怎樣……

樂韓康眼皮微闔，似在回憶前情？但隨即睜目笑道：

「這位姑娘美麗可愛到了極點，也聰明頑皮到了極點！『登天』『天心坪』便聞門見山的自通身份，並說她有一位師姊身在情魔門下，偏偏却陷『情網』，致罹重病，要想向我請教三樣藥方！」

夏天翔知道仲孫飛瓊所說身在情魔門下，偏偏却陷情網的師姊，定是「巫山仙子」花如雪！

「凌波玉女」柴先垢插口說道：「樂大俠被譽醫道，當世無雙，那位仲孫姑娘，向你求教藥方，正屬得人，怎的又會有甚麼情約？」

樂韓康笑道：「這位仲孫姑娘說她師姊之病參門下，從不求人，這次是爲了師姊之病，才破例特來找我，說她答應以草世寶物相酬，但要我能說出時顧以學學，藥方開不出時，却又怎樣回答？」

夏天翔問道：「老前輩怎樣回答？」

人海生死戰

托爾原著　林河譯

三九：空投軍需品

聖殺的情形怎麼樣？」

「我不知道，也許什麼都沒有。每一個人都撤退了。」

我的天哪，多麼混亂！也許有些騎兵在那裡

現在，夠督的援兵和那來自西方的裝甲部隊乃是克拉克將軍的B大隊。當他們被調到前面，後來才接到命令，他們繼續向東，到「聖薇」去與克拉克的另外一個部隊會合。

但是他不確定，他所知道的部隊應該開往「聖薇」去的，正是「雜沙」，他們剛吉普車，與司機換個位置，親自駕駛將車子從公路駛入泥地。

在「聖薇」，鍾士將軍無法消除對「乞納艾菲」被圍美軍的憂慮。

「現在，」他想：「他們不但缺乏糧食，而且一定缺乏軍火與醫藥用品。這是一個很大的急需……」

就此事跟後者商量。後者同意補給，他立即召見第八空運部隊的軍官，必須馬上由空運部隊將軍需品投給被圍美軍。

鍾士的請求由空軍軍官轉呈第九戰鬥機隊，然後通過許多機構，到達第九特種空軍總部，然後回到第一軍長請准，最後，一小時過後——由請求批准運空軍運輸聯合作戰部，甚至現在，担任此項任務的飛機師終於準備好起飛。

但是，到了下午一點半，鍾士已經用無線電通知被圍美軍，說是軍需品將於今晚作空投。

此刻，他將注意力全部集中在一個「聖薇」本身。首先，他發現狄凡上校已將十四騎兵旅的殘餘部隊撤到鎮去，他說：

「聖薇以東阻止之處出現了德國的軍車，鍾士正與克拉克將軍討論最新的發展時，狄凡紛紛圍了過來。

「一小時以前，『聖薇』的通訊紅……德軍就在我們背後，」他說：「他們已在北方突破我們的陣線！」

「他們已經……我的部隊幾乎完全被擊潰了！」「你認爲什麼不能好些回到上校這裡來呢？」

狄凡的精神已失去平衡了，他驚慌地說：「我們不能，這樣的……」

「他可以向美特頓將軍報告前線的情勢。」

在鍾士答話之前，李德斯將來一個報告，「出現了！猛烈的炮火——由東大的攻擊力下——現在北方來了。」（三九）

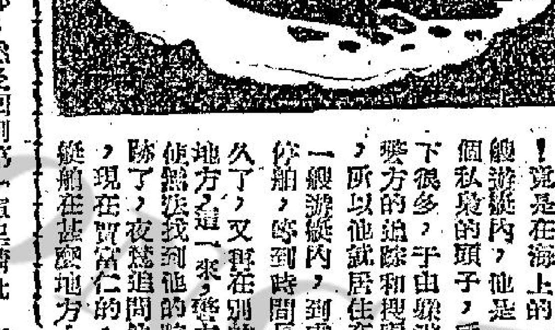

毒品

韋逐繪著

⊙〇⑪夜幕向那歹徒們一切，知道主使行刺的人，果然就是那個在逃亡的賈富仁，因爲他看到報章上，夜驚設法查明，定要捕捉他病案法辦，所以他恨夜驚入骨，暗中派人行刺，可是一連兩次都失敗了，所以就在第三次夜進居行刺，想不到竟又全部被捉。

⊙〇⑫這時候，隨探長才知道夜驚的計劃是引誘歹徒出面，退出賈富仁的地址來，那歹徒繼續提供，原來賈富仁的藏的地方，是在海上的一艘遊艇內，他是一個私梟的頭子，手下很多，于由躲避對方的追蹤和搜索，所以他就住在一艘遊艇內，到處停泊，等到時間長久了，又再在別的地方，這一來，警方便無法找到他的踪跡，現在，夜驚追問他那賈富仁的小艇現在甚麼地方？

熱！ 牡丹 超級冷氣舞苑 旺角山東街67A二樓 三友公寓側近花園街 麥花臣球場

經濟實惠 全部新野 ?！

蝴蝶 旺角通菜街13號二樓 界 鼓油街交 強力冷氣開放

月殿 冷氣舞苑 風光特殊 一試便知 二時開始 日夜壹元 旺角彌敦道六二九號三樓 電話八六五五一

金輪車行 單車總滙 名廠 九折優待 旺角豉油街七十六號 電話八一三四 九四一

台灣土產 無骨咸鴨特價五元一斤 火腿六元一斤 牛肉乾 猪肉菓汁 香酥鯽魚 腸鬆 大補烏魚蛋 佳節饋贈親友經濟實惠 九龍天文台道六號五號十號 巴士直達電話 六三九九○

益珍茶莊 九龍總批發 旺角豉油街一壹六號 電話：五九六零九

工商晚報分類廣告 銷數廣　效力大　收費廉 每段大字四個 小字四十個 每天一元 上期收費不折不扣 凡涉及法律性廣告，請攜同身份證來本報辦理刊登手續。 洽刊處：㊀香港德輔道中四十三號本報廣告部 電話：八○九六九八 ㊁彌敦道七五六號B地下（即東樂戲院側近太子道口） ㊂油麻地上海街三一九號老雷公司 電話：六四三七九 ㊃元朗康莊市場富街六號仁愛診所 電話：三七六

萬茂公寓 公寓 新裝修 寬大房 冷氣 旅館 供應熱水 招呼周到 長住短住 客房 電話

徵求 女性就業的好機會 凡年十六至三十歲而生活困難或環境過高尚的享受者，自立尤以自大陸新來的姊妹更受歡迎。高尚有意者請在每日下午二時至九時親到旺角西洋菜街四號四樓D座（豉油街口）陽君接洽

鈴木牌電單車 SUZUKI 分期付款 月供五十 零件齊備 歡迎試車

百利搬運公司 電話 777436 65065 專門搬屋

一心 冷氣開放 新噴肉出工美 攻勢火彈現廠女 全部由名旅店商工即二樓二號301道山普 對面

明珠舞苑 冷氣 作風優美 請來一試 日夜一元 二時開始 限十二位 光臨請早 白加士街79號二樓（近佐頓道口）

急聘 聘請護士 專業證書護士服務於診療所工作時間短待遇優厚有教師介紹履歷寄九龍信箱四六六號

女性優職 日薪十五元起即日出糧不用介紹請親到旺角彌敦道六九三號三樓月殿找馬將商洽或電話：五六八五一

待聘 經驗會計 會任職某名會計師樓十餘年精中英會計理報稅手續及求於月薪二百元 請函九龍窩打老道九號二樓

官涌旅店 冷 冷氣 尖沙咀加拿芬道24號A，B二樓 電話：六○四○

九龍招待所 冷氣 私浴 幽雅 靜潔 長短 住居 房租 平親（十二日開幕）

海防招待所 冷氣專浴 午夜十元 電話六六八一 尖沙咀海防道大厦

文苑招待所 幽靜 瑰麗 冷氣 侍應 名流 旅遊 便房 堂皇 享受 最良 招待 之光 前後門 至59號 富 電話：761215 765095

西施公寓 幽靜 梗房 設備 完善 長居 短息 租值 特平 電話：892072 旺角道十七號二樓 麗聲戲院對面

何明性紅丸 醫藥 專治 風濕 ……香港大道中一一四A 電話：二四一七二

婦科 王碧華 前任博愛醫院婦科主任 廿年經驗 指導節育新法……

風濕精

贈醫瘡癬 藥店有售

方便百寶茶 特效 四時感冒 風熱咳嗽 飲當平安 總代理 尖沙咀加拿芬道十二號二樓 電話：六六一二五

工商日報 資格夠老 消息快確 言論公道 出紙多張 只賣一毫

京華 麗斯 東方 新世界 樂都 百樂門 佳節佳片 楊門女將 無情海 神秘寶島 奇觀 蠻族 血染兩山紅 元元紅 玉女情魔 湖海恩仇

一曲琵琶動漢皇 全部七彩 林家聲 南紅 馮志剛

新華 豪華 今天盛大獻映 萬年神話 故事 上海 仙 三穴……

平安 大華 樂聲 今天盛大獻映 飛花舞鳳 七彩 特藝 施瑞 麗娜 梅絲拉 茜茜 珍美 大世界 三人……

皇都 麗聲 皇后 中秋佳片 雙虎屠龍 JAMES STEWART JOHN WAYNE THE MAN WHO SHOT LIBERTY VALANCE

凱聲 金城 利舞台 昨狂滿今請早 神勇三蛟龍 美聯巨片 7:30 2:30 9:40 5:20

神勇三蛟龍

……給他一個財主；爹娘不在，他非常記掛。有一天，那人自冒名……

演奏的「拉丁化扭腰舞」（TWIST GOES LATIN）無論在製作，編曲，演奏技巧上也可以說得比其他扭腰舞唱片高明得多的……

部及各省區特務機關的同意，因是他並不得不暫時擱置此一計劃，而改採漸進的辦法了。

不理聯邦各領袖抨擊 英揆麥美倫下決心 務使英入共同市場
今召開閣議擬定應付策略

【倫敦十二日合衆國際社電】據本夜獲悉：不管吹毛求疵的英聯邦各領袖在英聯邦總理三天之抨擊，但英首相麥美倫，現已大下決心，使到英國加入歐洲共同市場。但據悉麥美倫對於在辯論期間所引起之劇烈辯論，表示關切。據消息靈通人士宣稱：在英聯邦微妙關係之際，麥美倫刻正尋求若干方案，俾使到英聯邦國家關於彼等本身對英國加入歐洲共同市場立場之可能影響消耗放心。麥美倫本日在長期與下午會議之間歇期間，曾與副首相布特勒、英聯邦事務大臣桑德斯及共同市場英國首席談判代表希斯，舉行一小時會談，據悉：麥美倫可能於明後召開一次內閣會議，藉以擬定策略，俾不獨使到英聯邦總理安靜下來，而且在國內應付英國加入歐洲共同市場合與舉所引起之不利反響。英聯邦刻正面臨之困難問題之一，係所有非洲英聯邦國家（除羅德西亞外），一致決定不參加該共同市場爲準會員國。坦干伊喀總理加華薩於本日下午代表坦干伊喀、法尼亞及烏干達三個東非國家發言時實闡明此點。渠謂：「吾人欲獨立的成立東非共同市場，俾與歐洲市場個別的談判各項貿易協定，而不參加爲準會員國。」

【倫敦十二日美聯社電】英聯邦國家反對英國參加歐洲共同市場之爭論生發，首相麥美倫之政府，勢將有重大危機威脅之虞。最少有五國之政治家列成一條陣線，以支持彼等之八國領袖昨日聯合體改變英國與歐洲聯盟之條件。當此十六國之聯邦高峯會議今日恢復研究英國加入共同市場計劃之時，尼日利亞總理巴利瓦將爲首發言，其後之發言次第，將爲馬來亞、塞浦路斯、坦干伊喀、牙買加、千里達與中非聯邦等代表。相信保留對英國此項政策之批評者，祇有馬來亞與塞浦路斯而已。在面對此種情況之中，麥美倫將祇有不顧危害其政府而後始能強行通過其計劃。因此英國領袖巴羅習曾於其爲聯邦各國獲得經濟利益之保障後須將加入六國貿易與政治集團。惟昨日對迄今談判所獲之保証表示不滿之聯邦國家領袖，彼等所需之言論，儼若對付一個人。加拿大、巴基斯坦、錫蘭、紐西蘭、印度、迦納、塞拉勒窩與澳洲均批評此計劃之種種方面。麥美倫知其下一步行動將不獨與英聯邦密切注視，並爲國內有權力之政治人物所重視，其中包括其保守黨之若干人士在內。而且很爲關係於成敗關頭攫取機會而要求舉行普選者，則爲在野之勞工黨領袖蓋斯基爾。

羅斯克申明立場 蘇俄如續援古巴 美即採對抗行動
目前蘇俄援助僅係防禦性質

【華盛頓十二日法新社電】今日美國務卿羅斯克稱：美國政府不能容忍古巴成爲進攻美國或任何其他美洲國家之基地。羅斯克在參院外交及軍事委員會之秘密會議時，發表此項聲明。羅斯克強調政府之意見，認爲蘇聯對古巴之軍事援助，只限于防禦性質，但在此種援助超越現在之防禦階段時，美國即要採取行動。除羅斯克之外，國防部及中央情報局之高級官員亦在兩委員會之聯席會議席上發言。國防部及中央情報局之代表認爲現時蘇聯對古巴之援助，係爲防禦之性質。該委員會之數名委員會批評甘迺迪政府對古巴缺乏堅定之力量。

【華盛頓十二日法新社電】今日美國務院發言人謂：官方未證實古巴港內停泊之一艘貨輪及兩古巴漁船被炮艇襲擊之事。一自稱爲「阿爾法六六」之古巴流亡集團，承認負起此次襲擊之責任。美國已進行調查此事，並謂：現在有古巴流亡集團數百個。該發言人又答記者之問稱：吾人回憶本年八月五日兩艘由古巴流亡份子駕駛之輪船向夏灣拿射擊後，國務院曾表示此種行動不能削弱共黨之力量。當時美國務院表示反對使用美國領土作爲此種襲擊之基地。

【華盛頓十二日合衆國際社電】今日美國向世界之廣播謂：蘇聯警告美國在古巴之行動，反映其貪求權勢及不顧倫理。美國新聞處利用「美國之音」作此項答覆。其廣播之消息已翻譯爲卅七種語言。該廣播謂：台答覆昨日蘇聯塔斯社所發表之冗長聲明：美國對古巴之行動，可以引起戰爭。美新處之答覆謂：政府未有威脅任何國家或人民，亦不懼他人之威脅。去星期五日甘迺迪總統要求授權徵集十五萬後備軍，係維護自由世界之實際決心。

美報撰文主張 應續以U二機 售給自由中國
美否認與偵察大陸有關

【紐約十二日合衆國際社電】今日美國人不許共作適當之任務報在社論提議美國應以U二飛機售與各欲進行偵察之國家。則政府應以U二飛機售給供與中華民國，以補替其被擊落之一架。實際上美國可向西德作同樣之建議。該社論又提及前艾森豪總統及甘迺迪總統，保証此種飛機不飛越蘇聯領土稱：蓋總統，似乎比艾森豪及甘迺迪兩人更爲現實。故吾人提議美國既然限制U二飛機僅給……

【華盛頓十二日美聯社電】星期三日美國官員對中共指美軍事人員對中華民國U二飛機高空偵察中共大陸地區，操直接指揮之官辭，係一種宣傳。國務院新聞官里普曾認爲此種指摘係中共之宣傳，並謂渠祇批評。但美官員謂：彼等已研究北平廣播。該廣播謂駐台灣之美國第十三航空隊，向中國飛行員指示任務並擬定其目標，飛行路綫及飛行高度。中共廣播引述一九六一年八月二日乘美製一〇一噴射機叛離落及被捕之中華民國機師吳寶智宣稱。吳氏謂：美國U二偵察機係以桃園爲基地。此等飛機與其他中國之飛機隔離。六名從格選擇之中國飛行員，在冲繩島受訓後，始駕駛此種飛機。彼停之中國飛行員謂：美國情報人員將菲林裝在飛機內，並當飛機歸來時又將菲林翻影。此等飛機係由美國人員修繕。

英對中共輸出 現正繼續銳減

【倫敦十二日法新社電】據倫敦若干商界人士本日宣稱：預料英國將於日間重新與中共貿易。來自各方面之數項徵象，足以証實此項意見。首先，中共方面，經已再度出現於貨船市場上，彼等在過去一週經已在該市場租用兩艘輪船，作連續不斷之航行，另一艘爲期七個月，另一艘爲期九個月至十二個月。據悉：彼等刻正找尋其他船隻，填補彼等對於貨運之各項需要。其次，來自中國大陸之最後消息，顯示彼等之收成，已獲得改善。小麥、棉花、玉蜀黍及菜類，經已獲得多年來之最高收穫量。生絲之生產，亦經已在華東地區顯示復興的現象。「美國國際貿易促進委員會」最近公報，強調說明「中國大陸之農業情況，大體上係遠比甚至數個月所能預測者爲良好，而且如果天氣許可，現時將可預期逐漸進一步之反常天氣，漸提高生產與在三年前所停頓之貿易。」因此現有各項理由，希望中共將減少輸出其……蒙來，因此將可增加輸出，特別以製成品及未製成品爲然。中共民航管理局兩個工程師，最近曾出現於英國法因堡之航空表演，彼等刻正參觀各飛機製造廠，包括威克斯工廠，在該工廠內有六架子爵式飛機，刻正替北平政府建造中。同時，關於英國對中共輸出之最近統計數字，顯示進一步減少，在本年最初七個月祇共有五百七十萬英鎊，如與一九六一年及一九六〇年同一時期間比較，則各爲七百五十萬英鎊及二千八百七十萬英鎊。

西德駐蘇大使 認爲俄與東德 必將簽訂和約

【莫斯科十二日美聯社電】西德駐蘇大使克羅爾稱：余深信蘇聯將與東德簽訂和約，但未有訂定日期。克羅爾從黑海之格格拉林休想區間返此間時向記者發表上述之官辭。渠曾於星期二日與克魯契夫商談三小時半。此係克羅爾告別之訪問。渠將于下週離開莫斯科，而在波昂任新職。克羅爾不願透露其會談之內容，渠只謂：克魯契夫一再表示其要見柏林問題之緊急談判，以待本秋美國會之選舉。

最後電訊

【巴黎十二日合衆國際社電】戴高樂總統今晚通知內閣謂，渠計劃將未來之總統選舉改爲人民直接選舉。

【北平十二日路透社電】過去年八月遇擊落停機之一個中國飛行員，在華東上空被擊落後，本日被引述之談話稱：在台灣之U二式飛機，「係由美國人之直接指揮者」，該個飛行員名吳寶智，渠前係中華民國空軍第四中隊分隊長，本夜所報導之談話，係該通訊社簡單報導吳氏所駕駛美製之RF一〇一型偵察機「巫毒」在華東上空，被中共解放軍飛機擊落以來，對該之第一次消息。此項消息，未有說明該飛行員如何被人擊落，及該個駕駛員已被生擒。

今夜松山月 閨中只獨看 只緣船隻少 港客懶歸航

【本報澳門訊】今天中秋，惟香港前來客人數，遠比去年爲遜色，在昨日乃中秋前夕，大來、佛山兩班輪，僅載來港客共二千三百三十三人，估計今晨佛山輪載來約千名，亦不會超出三千五百人，較諸上年，人數減少將半。

據航業界稱：原因㊀由於檢查防疫注射証過嚴，㊁港澳來演事未復航，而佛山今日又另爲政府租去爲在港載兵來澳演習船，使得大來輪一艘客輪行走，購買船票困難；㊂在香港受職人士，誠恐船少客多，恐受阻礙不能趕及返港上班。

馬嘉烈公主夫婦 新入第八輛汽車

【倫敦十二日合衆國際社電】一家倫敦報紙報稱：馬嘉烈公主及其夫史諾頓伯爵，已購入他們的第八輛汽車。每日素描報稱史諾頓伯爵現在駕駛的是摩利士一一〇〇號汽車，彼向來在倫敦駕駛之汽車小型谷巴已打入冷宮。新型之摩利士如今已成爲伯爵士之第八輛座駕汽車了。該報列舉伯爵士原來擁有之八輛汽車牌子如下：谷巴一輛、波克機一輛、勞斯萊斯兩輛、勞佛爾一輛、當特賽珠烈頓一輛、積麗克斯旅行車一輛。

珍曼絲菲鬧婚變 關南施宣佈有喜

【羅馬十二日路透社電】肉彈珍．曼絲菲，昨晚坐飛機由紐約抵此，但是不願和記者談及她的婚事。她經自登上在外面等候的一輛汽車，就離去。曼絲菲將於今晚以「一九六二年最受歡迎的藝人」身份，接受意大利報業協會的「金面具」獎。她的代理人說：曼絲菲和她的大隻佬丈夫哈吉塔都向美國加州的法庭提出離婚的訴訟了。他倆已於最近分居。

【倫敦十二日美聯社電】東方電影女星關南施宣佈已身懷六甲。伊稱：「余殊快樂，惟此恐將使余新片之拍攝出現若干問題。」七藝製片公司之發言人稱：「伊言不差，數百萬美元之拍攝工作將會因而大事調整。」關南施預料將於明年四月初分娩。伊刻在倫敦附近某地參加「塔瑪海」一片之拍攝，其夫爲英地利人，名彼特波克，係於今年六月七日與之結婚。起初，關南施未將懷孕之事告訴七藝影片公司，在拍片現場開始隱瞞不適之時，公司職員心中逐生猜疑，而着伊檢驗身體。伊微笑稱：「余之問題並非需要醫藥之新奇病症，而係身已有喜。」伊要求公司遲兩日始宣佈此事，俾伊能先行電話告其身在香港之父親。伊稱：「余父聞訊殊爲欣慰。」此後，關南施將不在上午拍片，而祇在下午拍片。七藝影片公司之發言人稱：「吾人計劃於下月以飛機將伊載往大溪地島。吾人籌劃一切順利，因伊勢須在若干鏡頭之場面中演出。」關南施待拍之另張影片名「單爵之獨」（原名），定於今年十一月開鏡。七藝公司之發言人稱：「此片如今勢須延至明年夏季開拍。」關南施曾任「蘇絲黃的世界」與「花鼓歌」兩片之女角，所拍新片「主要吸力」一片將於本月廿五日在此間首映。

在印東北邊界地區 印度陸軍分遣隊 昨被中共軍包圍

【新德里十二日法新社電】據此間本日所接獲之消息稱：印度陸軍「阿薩姆來福槍」隊一枝分遣隊，經已在東北邊區之加曼北部地區被中共軍隊所包圍。官方通訊社所引述之消息並謂：中共軍隊顯已滲入進距加曼邊境地區內塔旺佛寺中心七哩之印度境內。新德里方面，本夜未能証實此項消息。塔旺係達賴喇嘛於三年前逃往印度所行經之路綫。此間消息靈通人士謂：該項發生該項新的事件之地區，自一九六〇年中共軍隊襲擊朗朱哨站以來，曾經異常沉寂。該項新的事件，係在東部邊境麥馬洪界綫（該界綫迄未爲中共所承認，但被印共大體上接納爲國際邊界）之內。在此之前，該等意外事件，大部份均在喀什米爾西部地區所發生者，中共軍隊經已在該地區佔領印度所稱一二、〇〇〇哩之土地。該項於本夜在東部地區所發生之事件，引起此間消息靈通人士相信中共可能設法在東部地區造成一如彼等在西部地區所做到之同樣局勢，增加現時緊張局勢及發生意外事件之可能性。

倫敦展出尼赫魯畫像 臉上半金半藍色

【倫敦十二日美聯社電】印度總理尼赫魯，昨前往參觀倫敦藝術品陳列室，瞪大眼看着一幅他的畫像，一邊臉金色，另一邊臉爲藍色。據藝術家法朗孟諾的解釋：這幅畫的意思是表示出力量的衝突。尼赫魯於參加聯邦總理會之後，他的畫像一次。有人問及他的意見如何，尼總理答道：畫雖含意甚深，急速間我未弄得清楚。他走了一個圈子之後，他發表了意見說道：「我以爲實梅農那幅好一點。」梅農的畫像畫的款式跟尼赫魯的同派，一對發光的眼睛，捲在他頭上的頭髮看來似乎諾光。藝術家法朗孟諾的畫展，是在阿丹街上皇家藝術陳列所之內。他把這一部份的畫幅名爲「印局的局勢」。

球員會當仁不讓 籌款救濟災民 佳節中演義賽
大牌球員今一律登場 當今紅星們行開球禮

今天雖是團圓佳節，但華人足球員聯誼會，爲籌今次的風災，和該會會員下一代助學金，特借助旺丁旺財的花墟警察球場，來一幕五星上將串演賑災義賽。

今天的義賽，門劵雖然收二元四角，不過，節目豐富，值回二元四角有餘，何況有波睇、有伶星睇，更做善事，一舉三得，球迷千萬勿錯過。

下午三時先由伶星方心、馮敏、鄧碧雲、高明、蘇天、呂劍光等行開球禮，然後再來一場序幕戰，由本港小型班霸有榮戰警察，有榮陣容已編定，「波士」翟英東，親身掛帥，還有徐柏烈、趙寶可、盧永勳、陳文錦各將，「香港之寶」姚卓然，亦決定上陣，實力甚強，警察則以乙丙組好手迎戰。

這場序幕戰完畢後，則由紅伶明星，與君麗、梁醒波、鳳凰女、李寶瑩、陳好逑、鄧寄芳、麥炳榮、靚次伯、許英秀、何驚凡、關海山等出場行開球禮，六時，由全港五星上將，分成紅藍兩隊，來一次大決鬥。這一場因爲雙方人腳，均作實力上平均分配，所以，將會有精彩之鏡頭出現，將有榮及球員紅、藍三隊陣容列後：（金剛）

有榮隊：總領隊：翟英東，領隊：陳桂初，顧問郭勝、梁玉棠。管理兼醫務李活生。

趙玉池、樊鳳祥、盧永勳、鄭寶根、梁學永、何興華、郭永成、陳文錦、黃沛新、葉可、盧樂勤、姚卓然、黃英東、何國松、徐柏烈

球聯紅：總領隊：翟英東，顧問：陳桂初，教練兼管理朱國倫，隊長何祥友。

劉儀、李嘉光、羅北、郭秋明、盧德權、林錦棠、林尚義、劉添、盧松江、陳洪平、李德祥、莫振華、楊偉業、張耀國、何祥友、劉志霖、黃志強

球聯藍：總領隊：翟英東，顧問：陳桂初，教練兼管理曾啓榮，隊長姚卓然。

黃兆和、劉登中、郭錦洪、李國強、駱德興、陳志剛、高保強、黃文偉、曾鏡洪、陳輝洪、梁偉雄、郭有、姚卓然、張子慧、周少雄、羅國泰、楊偉年、鳳彭

菲籃球隊昨抵港 今在修頓場 出戰香港聯
祗賽一場明返菲

菲律賓國家籃球代表隊，定今（十三）晚八時四十五分在修頓球場對全港聯隊，由籃聯會接納在港作賽三場者，但因秋對南國作序幕戰。原定由籃聯會接納在港作賽三場者，但因要趕早返菲，現在只準備今晚在港表演一場，明天就返國，大有吊起來賣。菲律賓籃球在亞洲是數一數二的隊伍，這次挾耶運冠軍餘威，先後應邀在星加坡、馬來亞、印尼各地演出，現在只在港演出一場，籃球聯會爲了恐怕過份擠擁的秩序問題，昨經決定票價改爲二元四角，三元五角。

菲律賓籃球代表隊是昨晚七時零五分乘國泰機抵港，籃聯會首腦姚欽錫、顧嘉玉、潘堯均、張樹棠等均到機場迎迓，客隊下榻國賓酒店，明早返菲。

由於只得一場襲來，籃聯會今晚全港聯精銳盡出，盡將雙方職球員名單列下：港聯隊：領隊顧嘉玉，教練潘堯均，管理張樹棠，軍醫楊威廉，隊員吳乙安、潘克康、李梅生、謝錦康、鍾鳴洪、丘振賢、劉子燾、盧荷渠、陳翼、吳那秀、梁蘊榮、梁玉泉。菲律賓代表隊：會長：羅地拉，教練甘美，訓練古魯遠，領隊卡斯，隊長雷巴斯（七號），球員拉曼（十號），格斯（五號），杜馬打（八號），亞拉沙斯（十六號），祖斯（十二號），拉甘業（十一號），羅侯（十號），諾素（十七號），加拉德（三號），狄高（九號），斯（七號），馬芝（江）。又另訊：當菲律賓籃球隊抵港時，領隊會表示：他們的隊員因爲過各地疲程甚多，已感疲乏。但如港方必要他們多賽一場時，則仍詢港方之邀請。因此，多賽一場的問題之解決，是必須留待籃聯方面去決定。

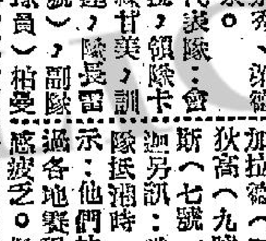

日乒隊今回國 乒總虧本千元

日本男女乒乓選手隊，今次過港，挾耶運七項金牌之譽，威出賽三場，通場全勝，今晚祖經結，日隊全體職球員定今晨七時半，乘國泰航機返日。查日隊今次在港演出三場收入總細約一萬元，但港方要給回日選手隊回程機票四千二百元，另負責招待日隊在萬華酒店食宿費用七天，及各項什費和埠隊租稅務外，乒總今次將要虧本達一千元有多。昨據乒總主席譚志榮稱：日隊素和乒總有深厚的交誼，上次赴耶運過港，也曾給乒總慶利數千元之多，今次日隊因回程機票問題，港乒總也要順理成章，樂助其回國，今次雖告虧本，亦無傷大雅，留待他日日隊崔護重來時，再行撈番吧。並錄日男女選手全體職球員名單如下：（高倫）領隊：長谷川。球員：三木圭一、荻村伊智朗、木村興治、小中健、松崎君代、關正子、伊藤和子、山中教子。

我世界盃籃球 二十日選球員
昨函請華協題名參加 丘俊賢謝錦康希望高

【籃協會昨獲中國全國籃球聯會主任委員易國容來函：關于我國出席第四屆世界盃籃球之選拔球員問題，請籃協題名。籃協刻已轉請籃聯辦理。全國選拔賽將於本月二十日在台灣舉行，本港華人籃球員一經題名後，勢必即飛台北。據悉：在港華人籃球員有高度技術而可膺世盃我國選手的，預料最高希望爲丘俊賢與謝錦康。

鶯鳴識會同人 捐七千四百元 交本報轉麗的點唱

【本報訊】本港工商界巨子雅集鶯鳴聯會同人，昨日以七千四百元交到本報，請轉麗的呼聲點唱，當經即于昨日轉去。

鶯鳴聯會經于每月之例行聚會中，主席提出風災嚴重後，由會首捐一千元，隨即獲與會友好紛紛解囊，計共得七千四百元。該會昨來函稱：「逕啓者：本聯會同人，鑒于風災嚴重，乘聯會之夕，由會捐出一千元，同人及友好等當席熱烈響應，計共得七千四百元正。茲檢送貴報，請轉麗的呼聲點唱，以救恤災民爲荷。鶯鳴聯會同人啓。九月十二日。」

計捐款者芳名如下：鶯鳴聯會同人一千元，會祭關家餘九百元，李賜豪五百元。區馬錦煥、陸郜權、胡漢輝、梁潤銓、鄧文英、歐陽良、潘新安、黃蓋森、陳仕森、孫蓮鏡、楊志雲各三百元，梁浩、陳英材、陳寶華、陳國貴、寶恩浩、葉錦成、張家駿、協顯慶、譚伯羽、葉少銘、胡俶枚、馮堯鏢、王錦華、周和、任盛宗、丁惠仁、鄧澍棒各一百元。共七千四百元正。（以上麗的昨晚點唱，鶯鳴款項十萬元強，九龍方面收款，尚未計算。

救濟風災捐款善長芳名

九一風災本報讀者捐款救濟續收如下：李士淇二百元，鄭太一百元，陳宅十元，無名氏五元，劉孔勳二十元，林宅二十元，陳伯助等二十元，黃惠運等三十元，楊宅二十元，楊彭氏五十元，林宅十元，李龍生十元，劉重生二十元，黃亞三元，黎樂文五元，曾華三十元，楊宅五十元，梁先生十元，胡宅十五元，彭炳桂、忠貞七元，李美潔三元，無名氏三元，無名氏十元，劉文光十元，呂宅三十元，鄧家十元，曾何運二十元，葉香池五十元，張閣臣二十元，朱淑文十元，陳威五元，鄺康強十七元，茶樓小販五元，太太容三十二元，邱蘇二十元，楊興、梁基、無名氏五元，卜寧五元，黃祥十元，周仲元，麥康健五元，梁太、羅楨、陳兆。

另收到鶯鳴聯會及其友好共七千四百元，代轉點唱麗的呼聲紅伶紅星義唱。以上共收八千二百五十元零五毫，連同上日結存七萬八千一百廿七元九毫五仙，合共八萬六千四百七十八元二毫五仙。

都城仙宮
今天 加開十二點半 日夜五場
電懋公司 描寫邊民生活 風格粗獷 打鬥激烈 寫實巨片
監製 鍾啓文 導演
丁皓 張揚 王引 羅維 主演
製片 宋淇 編劇 蕭銅
一段情
佳節佳片 相得益彰 邊疆風光 好過賞月

新喜臨門 超級名士房車
外豪華貴 安全舒適 座位寬闊 馬力增強

廉特價 歡迎參觀試車
太平洋行汽車部
中區陳列室：必打街十九號 電話：三五五六三
九龍陳列室：彌敦道 電話：六五四五四 六三一〇八

仙大黃 一九六二年新馬典

（六十六）

再得(CAN AGAIN)

年齡四歲，棗色，雄性，十五掌三。練馬師：蘇方羅夫，馬主：林輝泉。烙印第27號。1961——62年度出賽場數三。場次145（五化郎落第），156（六化郎四十碼落第），171（五化郎落第）。未獲獎金。暑假後編入C班。

操練情形

二月四日	一里	2.05.4	29.0	蘇方羅夫	本季最快的一里
二月十四日	六化郎	1.29.0	29.1	林敬德	本季最快六化郎
五月三日	半里	56.0	28.0	同上	本季最快的半里

出賽情形

145 三月十日 好 11 4 五化郎 147 林敬德 1.01.2 8 負15乘

（註）沿途走位：10——9——8此場頭馬爲翔日。

156 三月廿四日 軟 10 10 6F40 147 林敬德 1.20.3 10 負34乘

（註）沿途走位：10——10——10——10此場頭馬爲飛侶。

171 四月廿一日 好 9 8 五化郎 145 林敬德 1.00.1 8 負22乘

（註）沿途走位：8——8——8此場頭馬爲恩利。

評語

長相軒昂，步伐寬大，速度上好，且已操起。而在出賽前轉慢試短程，還須好整以暇。下季如專急進，則在此班是很成份子，但恐未必如此耳，編班後始留意也。

過三關(DAILY TRIPLE)

年齡四歲，棗色，雌性，十五掌一。練馬師：王小紅。馬主：倪少麒。烙印第25號。未出賽。暑假後編入C班。

曾經操過2.14的一里，1.39的六化郎，1.04的半里。但自二月下旬停課至季末。性能未露，外相似低班距離馬。

寶貝(DARLING)

年齡：五歲，棕色，雌性，十五掌。練馬師：李殿林。馬主：歐陽君實。烙印第51號。1961——62年度出賽場數一。場次195（六化郎四十碼落第）。未獲獎金。暑假後編入C班。

操練情形

二月十八日	一里	2.11.0	29.3	助手	本季最快的一里
四月十七日	六化郎	1.28.4	28.1	顧振輝	本季最快六化郎
四月二十日	半里	56.4	28.4	同上	本季最快半里

出賽情形

195 五月五日 快 13 5 6F40 147 顧振輝 1.20.0 10 負34乘

（註）沿途走位：13——12——12——10此場頭馬爲凱兒。

評語

外形平庸，訓見淺薄。步伐欠靈，力氣彈性，爲低班馬格。在此班不夠爭勝。編第七八班後可留意。

耶運過癮集
一宿之地無法覓得

△耶運會的招待員，是由全個印尼十五間大學的學生擔任，以熟精通英語者爲招待員，長駐各國代表團的總部，一面電話及接招貴賓，另一個是專司奔走全場事務。記者爲着要還出耶運村，到朋友的別墅居住，可是耶運村裏，絕無法獲得一輛的士前往，因爲耶運村四週，不許的士到來，耶運村距離有的士行走的大道極遠，記者言語不通，更難找得一輛的士運載前往，一直由上午九時等到十二時，幸大會招待員代請的士也一無可得，還幸大會由於港代表隊已入住，派定兩部小型十六座位巴士作港隊交通車，由代領隊梁兆綿派車將記者送往朋友別墅去，籃球員也隨車前往，果然到了鬧市一新耳目。又不招待，加上言語不通，終球員勸記者還是回耶運村去，以免出事也無人獲知，這一回倒是榜徨道左，由於耶運村祇許運動員和職員居住，惟有再車往記者之家，可是所得答覆，網識見遮，使到記者立感六神無主，不知如何是好。詢及招待員，請其代覓旅店下榻，招待員稱：莫說目前各鄉鎮城市的人，湧來耶運看耶運，就是平日找旅店，也無法找得，最華貴的酒店，祇收每天房金印尼幣二百盾（按黑市牌價一元港幣値印尼幣二十五盾）最便宜的有收二十盾一天房金，可是旅店經濟，又有如要人，各方來客，因房租經濟，經年累月的長住，沒有空房出租，如有空房，也要有人串，還有一點大問題，此間乃是軍政時期，軍人高於一切，軍人兇得很，他要住旅店用，隨時把人擦出，有錢也住不了旅店，這一個頭痛問題是行不得也哥哥。

在無辦法中，記者爲解目前之急，決心去印尼酒店居住，寧願十六元美金一天房租，也解此目前困難，但結果也行不通，由於耶運大會已定下房間，招待各國代表隊高級職員，同時代表團有地位人物和各體育部門富有職員，多不願住耶運村，選來此地，因此也告客滿。（沙三少）（未完）

在耶運村內這是香港的籃球員在英國旗幟下留影

商台賑災義賽 郭贊捐助善款
何佐芝賽後在金龍大歡宴各會及有關人士

商業電台主辦之賑災足球義賽，因各方紛紛熱烈響應，故球票昨日更形搶手，據南華會消息，截至昨日下午止，已銷售之十元、五元及二元四角票，票款已逾一萬元，義賽籌委會方面球迷預算，在香港尖沙咀碼頭加設預售站，今日仍在加山南華場館公開預售各種門票，今日中秋佳節，預料購票者必更形擠擁。

此次義賽爲求增加善款收入，故不設名譽券入場，各隊職員均自行購票入場。郭贊昨日不但捐出一百元善款，且決定到場主持開球禮，並送出一百元善款。熱心公益，至足敬佩。商台以各會及各界人士對是次義賽均熱心協助，共襄善舉，爲酬謝起見，總經理何佐芝特定于星期日賽後，在大金龍酒家歡宴各會首腦、體記及有關人士，請柬將于今日發出。